



# NASZA

# Trójmieś

miesięcznik  
Rady i Urzędu  
Gminy



NR 1 (66) ROK VII

STYCZEŃ 1999 r.

ISSN 1506-0470

Nakład 800 egz.

Cena 60 gr

## WÓJT GMINY INFORMUJE:

### STATYSTYKA ZA 1998 ROK

Stan ludności na koniec 1998 r.

Istebnia	4.725
Jaworzynka	2.940
Koniaków	3.528
Ogółem:	11.193

Urodzenia – 173

Małżeństwa – 98

Zgony – 89

#### Paszporty

Przyjęto 534 wniosków o wydanie paszportu.

#### Dowody osobiste

Wydano dowodów osobistych – 409

tymczasowych dowodów osobistych – 16

#### Rejestracja

Rejestracja przedpoborowych odbyła się w dniach 19 i 20 października 1998 r. i zgłosiło się 96 przedpoborowych rocznika 1980.

#### Pobór

Do poboru stanęło 102 poborowych w tym 86 rocznika 1979 – podstawowego. Pobór odbył się w dniach 22, 25, 26 maja 1998 r.

#### Wykaz sobót roboczych Urzędu Gminy w Istebniej w roku 1999

9. 01, 6. 02, 6. 03, 10. 04, 8. 05, 5. 06, 3. 07, 7. 08, 4. 09,  
2. 10, 6. 11, 4. 12.

Jolanta Zogata

## Zebrania wiejskie

Zarząd Gminy w Istebniej zaprasza mieszkańców na zebranie wiejskie połączone z wyborami sołtysa i rady sołeckiej.

Zebrania odbędą się w następujących terminach:

Istebnia - 7.III.1999 r. o g. 10. 30 w sali Domu Strażaka w Istebniej

Jaworzynka - 14.III.1999 r. g. 8.45 w sali Domu Strażaka w Jaworzynce

Koniaków - 21.III.1999 r. g. 10.30 w sali Domu Strażaka w Koniakowie

W imieniu Macierzy Ziemi Cieszyńskiej Koło w Istebniej składamy serdeczne podziękowanie wszystkim osobom, które pomogły w przywróceniu patronatu ks. Józefa Londzina Szkole Podstawowej Nr 1 w Istebniej. Serdeczne podziękowanie składamy wszystkim fundatorom tablicy oraz tym, którzy przyczynili się do uświetnienia uroczystości w dniu 11. 11. 1998 roku w tejże szkole.

za Zarząd Piotr Majeranowski

## 21 – 22 stycznia Dzień Babci i Dziadka

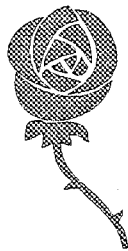

Wszystkim naszym Babciom i Dziadkom z okazji Ich święta życzymy zdrowia, długich lat życia w szczęściu i radości oraz błogostawieństwa  
Bożego na każdy dzień

Wójt Gminy i Rada Gminy

## Nowy Rok

Dopełnił się i skończył Stary Rok  
przeminał i nie wróci więcej  
dwanaście razy biją już zegary  
żegnaj pamiętny Roku Stary.

Na Twoim miejscu jest już Rok Nowy  
jaki będzie, jakie jego panowanie  
czy rzetelne, sprawiedliwe zarządzanie?  
Oczekuje naród spokoju, bez swarów  
aby wreszcie porządek władał naszym krajem

Północ widać na zegarze  
północ zmienia ludziom twarze  
1999 to cyfra niezwykła,

dostojna  
niechże się okaże hojna w łaski Boga  
niechaj już nie trapi trwoga  
o jutro lepsze  
aby nikomu nie zabrakło chleba.

Halina Bukowska-Gluza



## Komitet Organizacyjny Biegu Narciarskiego „O ISTEBNIAŃSKI BRUCLIK”

zaprasza wszystkich miłośników czynnego wypoczynku do wzięcia udziału w zawodach, które odbędą się w dniu 28 luty 1999 r. (niedziela) od godz. 10.00 na trasach biegowych C. O. S. w Istebniej – Kubalonce. Na uczestników zawodów czeka wiele nagród oraz inne atrakcje. Szczegółowych informacji udziela Gminny Ośrodek Kultury w Istebniej tel. (033) 8556 500.

J. Waszut

**Rada Gminy uchwaliła:**

Radni Gminy Istebna obradowali na sesjach w dniu 30.11.98 r. oraz 22.XII.98 r.

Poniżej drukujemy Uchwały Rady Gminy podjęte na tych sesjach. Dotyczą one:

- stawki czynszu regulowanego,
- stawki za wodę,
- podatku od nieruchomości,
- podatku od środków transportu,
- podatku od posiadania psów,
- opłat administracyjnych,
- opłaty targowej,
- opłaty miejscowej,
- odpłatności za wywóz nieczystości w 1999 r.

Ponadto podjęto uchwały w sprawie zmian w budżecie gminy na rok 1999.

*Sekretarz Gminy  
Teresa Łaszewska*

**Uchwała Nr IV/14/98  
Rady Gminy w Istebnej  
z dnia 30 listopada 1998 roku**

**w sprawie: ustalenia stawek czynszu regulowanego za lokale mieszkalne na terenie gminy Istebna.**

Na podstawie art. 18 ust. 1 pkt 15 ustawy z dnia 8 marca 1990 r. o samorządzie terytorialnym (Dz. U. z 1996 r. Nr 13, poz. 74 za zm.) oraz art. 26 ustawy z dnia 2 lipca 1994 r. o najmie lokali i dodatkach mieszkaniowych (Dz. U. z 1998 r. Nr 120 poz. 787) Rada Gminy w Istebnej uchwala, co następuje:

§ 1

Ustala się stawkę czynszu regulowanego z tytułu najmu lokali mieszkalnych tworzących mieszkaniowy zasób gminy stanowiących własność Skarbu Państwa, państwowych osób prawnych niezarobkowych w wysokości 1,00 zł za 1 m<sup>2</sup> powierzchni użytkowej lokalu miesięcznie.

§ 2

Stawka, o której mowa w § 1 ulega podwyższeniu w lokalach wyposażonych:

- 1) w centralne ogrzewanie o 10%
- 2) w łazienkę, WC lub jedno z tych urządzeń o 5%.

§ 3

Stawka, o której mowa w § 1 ulega obniżeniu o 5% jeżeli najemca lokalu korzysta wspólnie z najemcami innych lokali z co najmniej jednego z niżej wymienionych urządzeń: przedpokój, kuchnia, łazienka, WC.

§ 4

Wykonanie uchwały powierza się Zarządowi Gminy.

§ 5

Traci moc Uchwała Nr XIII/64/95 Rady Gminy Istebnej z dnia 9 maja 1995 r. w sprawie ustalenia stawek czynszu regulowanego za lokale mieszkalne na terenie gminy Istebna oraz Uchwały Nr XXV/134/96 z dnia 7 października 1996 r. i Nr XXXV/201/97 z dnia 25 listopada 1997 r. zmieniające uchwałę w sprawie ustalenia stawek czynszu regulowanego.

§ 6

Uchwała podlega ogłoszeniu przez rozplakatowanie obwieszczeń na tablicach ogłoszeń we wsiach i Urzędzie Gminy oraz publikację w gazecie lokalnej.

§ 7

Uchwała wchodzi w życie z dniem 1 stycznia 1999 r.

*Przewodniczący Rady Gminy  
Jan Gazur*

**Uchwała Nr IV/15/98  
Rady Gminy w Istebnej  
z dnia 30 listopada 1998 roku**

**w sprawie: opłat za wodę pobieraną z urządzeń zaopatrzenia w wodę wsi oraz za ścieki wprowadzane do urządzeń kanalizacyjnych wsi, stanowiących własność komunalną.**

Na podstawie § 3 ust. 1 pkt 1 Rozporządzenia Rady Ministrów z dnia 18 grudnia 1996 r. w sprawie urządzeń zaopatrzenia w wodę i urządzeń kanalizacyjnych oraz zasad ustalania opłat za wodę i wprowadzanie ścieków (Dz. U. Nr 151 poz. 716 ze zm.) oraz art. 7 ust. 1 pkt 3 ustawy z dnia 8 marca 1990 r. o samorządzie terytorialnym (Dz. U. z 1996 r. Nr 13 poz. 74 ze zm.) oraz § 8 statutu Gminy Istebna Rada Gminy w Istebnej uchwala, co następuje:

§ 1

Opłaty za wodę pobieraną z urządzeń zaopatrzenia w wodę wsi oraz za ścieki wprowadzone do zbiorczej kanalizacji wsi, wynoszą:

- 1) dla gospodarstw domowych i innych niż gospodarstwa domowe odbiorców z wyłączeniem odbiorców określonych w punkcie 2,
  - a) 1,40 zł za 1 m<sup>3</sup> wody
  - b) 1,40 zł za 1 m<sup>3</sup> ścieków
- 2) dla odbiorców zużywających wodę do celów produkcyjnych lub usługowych
  - a) 1,60 zł za 1 m<sup>3</sup> wody,
  - b) 160 zł za 1 m<sup>3</sup> ścieków.

§ 2

Opłata stała wodomierza wynosi 1,50 zł miesięcznie.

§ 3

Wykonanie uchwały powierza się Zarządowi Gminy.

§ 4

Traci moc uchwała Nr XXXV/200/97 Rady Gminy w Istebnej z dnia 25 listopada 1997 r. w sprawie opłat za wodę pobieraną z urządzeń zaopatrzenia w wodę wsi oraz za ścieki wprowadzane do urządzeń kanalizacyjnych wsi stanowiących własność komunalną.

§ 5

Uchwała podlega ogłoszeniu przez rozplakatowanie obwieszczeń na tablicach ogłoszeń we wsiach oraz Urzędzie Gminy.

§ 6

Uchwała wchodzi w życie z dniem 1 stycznia 1999 r.

*Przewodniczący Rady Gminy  
Jan Gazur*

**Uchwała Nr V/22/98  
Rady Gminy w Istebnej  
z dnia 22 grudnia 1998 r.**

**w sprawie: podatku od nieruchomości.**

Na podstawie art. 18 ust. 2 pkt 8 w związku z art. 40 ust. 1 ustawy z dnia 8 marca 1990 r. o samorządzie terytorialnym (Dz. U. z 1996 r. Nr 13 poz. 74 ze zm.) art. 5 ust. 1, art. 6 ust. 9, art. 7 ust. 2 ustawy z dnia 12 stycznia 1991 r. o podatkach i opłatach lokalnych (Dz. U. Nr 9, poz. 31 i Nr 10, poz. 444, z 1992 r. Nr 21, poz., 86, z 1994 r. Nr 123, poz. 600, z 1, z 1996 r. Nr 91, poz. 409 i Nr 149, poz. 704 oraz z 1997 r. Nr 5, poz. 24, Nr 107, poz. 689, Nr 121, poz. 770, Nr 123, poz. 780 i Nr 143, poz. 956 oraz z 1998 r. Nr 106 poz. 668 i Nr 146 poz. 954 Rada Gminy w Istebnej uchwala, co następuje:

§ 1

Stawki podatku od nieruchomości wynoszą rocznie:

1. od budynków mieszkalnych lub ich części za wyjątkiem zajmowanych na wykonanie działalności gospodarczej za 1 m<sup>2</sup> powierzchni użytkowej 0,38 zł
2. od budynków lub ich części związanych z prowadzoną działalno-

ścią gospodarczą inną niż rolnicza lub leśna oraz od części budynków mieszkalnych za 1 m<sup>2</sup> powierzchni użytkowej 12,50 zł

3. od pozostałych budynków za 1 m<sup>2</sup> powierzchni użytkowej 4,49 zł

4. od budowli - 2% ich wartości

5. od gruntów związanych z działalnością gospodarczą inną niż działalność rolnicza lub leśna, za wyjątkiem związanych z budynkami mieszkalnymi 0,46 zł

6. od gruntów:

a) będących użytkami rolnymi nie wchodzącymi w skład gospodarstw rolnych wykorzystywanych na cele rolnicze od 1 m<sup>2</sup> powierzchni 0,02 zł

b) od pozostałych gruntów tj. zabudowanych domami mieszkalnymi, garażami, domami rekreacyjnymi za 1 m<sup>2</sup> powierzchni 0,05 zł

§ 2

1. Pobór podatku odbywa się w kasach Urzędu Gminy.

§ 3

Zwalnia się z podatku od nieruchomości:

1) strychy i piwnice w budynkach mieszkalnych za wyjątkiem zajętych na prowadzenie działalności gospodarczej i garaży,

2) budynki gospodarcze z zastrzeżeniem § 1 pkt 1.

§ 4

Traci moc uchwała nr XXXVI/205/97 z dnia 29 grudnia 1997 r. w sprawie podatku od nieruchomości.

§ 5

Uchwała podlega ogłoszeniu przez rozplakatowanie obwieszczeń na tablicach ogłoszeń we wsiach i Urzędu Gminy oraz publikację w gazecie lokalnej.

§ 6

Wykonanie uchwały powierza się Zarządowi Gminy

§ 7

Uchwała wchodzi w życie z dniem 1 stycznia 1999 r.

Przewodniczący Rady Gminy  
Jan Gazur

**Uchwała Nr V/23/98  
Rady Gminy w Istebnej  
z dnia 22 grudnia 1998 r.**

**w sprawie: podatku od środków transportowych**

Na podstawie art. 18 ust. 2 pkt 8 w związku z art. 40 ust. 1 ustawy z dnia 8 marca 1990 r. o samorządzie terytorialnym (Dz. U. z 1996 r. Nr 13, poz. 74 ze zm.) art. 10 ustawy z dnia 12 stycznia 1991 r. o podatkach i opłatach lokalnych (Dz. U. Nr 9, poz. 31 i Nr 101, poz. 444, z 1992 r. Nr 21, poz. 86, z 1994 r. Nr 123, poz. 600, z 1996 r. Nr 91, poz. 409 i Nr 149, poz. 704 oraz z 1997 r. Nr 5, poz. 24, Nr 107, poz. 689, Nr 121, poz. 770, Nr 123, poz. 780 i Nr 143, poz. 956) oraz z 1998 r. Nr 106 poz. 668 i Nr 146 poz. 954 Rada Gminy w Istebnej uchwała, co następuje:

§ 1

Podatek od środków transportowych wynosi rocznie:

1) od samochodu ciężarowego powyżej 12 ton oraz ciągnika siodłowego i balastowego 1732,50 zł

2) od samochodu ciężarowego o ładowności

- od 2 ton do 3,5 tony - 600,00 zł

- od 3,5 ton do 5 ton - 800,00 zł

- od 5 ton do 8 ton - 1000,00 zł

- powyżej 8 ton do 12 ton włącznie - 1340,00 zł

3) od przyczepy i naczepy o ładowności powyżej 5 ton - 600,00 zł

4) od autobusów o liczbie miejsc siedzących

a) do 15 miejsc włącznie - 1000,00 zł

b) powyżej 15 miejsc - 1340,00 zł

§ 2

Zwalnia się od podatku od środków transportowych pojazdy należące do ochotniczych straży pożarnych.

§ 3

Wykonanie uchwały powierza się Zarządowi Gminy.

§ 4

Traci moc uchwała Nr XXXVI/206/97 Rady Gminy w Istebnej z dnia 29 grudnia 1997 r. oraz XXXVIII/215/98 z dnia 24 grudnia 1998 r. w sprawie podatku od środków transportowych.

§ 5

Uchwała podlega ogłoszeniu przez rozplakatowanie obwieszczeń na tablicach ogłoszeń we wsiach i Urzędu Gminy oraz publikację w gazecie lokalnej.

§ 6

Uchwała wchodzi w życie z dniem 1 stycznia 1999 r.

Przewodniczący Rady Gminy  
Jan Gazur

**Uchwała Nr V/24/98  
Rady Gminy w Istebnej  
z dnia 22 grudnia 1998 r.**

**w sprawie: podatku od posiadania psów**

Na podstawie art. 18 ust. 2 pkt 8 w związku z art. 40 ust. 1 ustawy z dnia 8 marca 1990 r. o samorządzie terytorialnym (Dz. U. z 1996 r. Nr 13, poz. 74 ze zm.) art. 14 pkt 1, 2, 3 ustawy z dnia 12 stycznia 1991 r. o podatkach i opłatach lokalnych (Dz. U. Nr 9, poz. 31 i Nr 101, poz. 444, z 1992 r. Nr 21, poz. 86, z 1994 r. Nr 123, poz. 600, z 1996 r. Nr 91, poz. 409 i Nr 149, poz. 704 oraz z 1997 r. Nr 5, poz. 24, Nr 107, poz. 689, Nr 121, poz. 770, Nr 123, poz. 780 i Nr 143, poz. 956) oraz z 1998 r. Nr 106 poz. 668 i Nr 146 poz. 954 Rada Gminy w Istebnej uchwała, co następuje:

§ 1

Stawka podatku od posiadania psa podlegającego opodatkowaniu wynosi rocznie 25,00 zł.

§ 2

1. Podatek płatny jest bez wezwania w terminie do 30 kwietnia każdego roku w kasie Urzędu Gminy.

2. Podatek pobiera się w połowie stawek określonych w § 1 niniejszej uchwały, jeżeli osoba posiadająca psa weszła w jego posiadanie po dniu 30 czerwca roku podatkowego.

3. W przypadku nie uiszczenia należnego podatku w terminie określonym niniejszą uchwałą bez wezwania, organ osobom zobowiązanym do jego uiszczenia dokona wymiaru tego podatku i przy jego poborze doliczy odsetki za zwłokę w wysokościach określonych w przepisach szczególnych, zaś w stosunku do zalegających ściąganie go w trybie egzekucji administracyjnej.

§ 3

Wykonanie uchwały powierza się Zarządowi Gminy.

§ 4

Traci moc uchwała Nr XXVIII/207/97 z dnia 29 grudnia 1997 r. w sprawie podatku od posiadania psów.

§ 5

Uchwała podlega ogłoszeniu przez rozplakatowanie obwieszczeń na tablicach ogłoszeń we wsiach i Urzędu Gminy oraz publikację w gazecie lokalnej.

§ 6

Uchwała wchodzi w życie z dniem 1 stycznia 1999 r.

Przewodniczący Rady Gminy  
Jan Gazur

**Uchwała Nr V/25/98  
Rady Gminy w Istebnej  
z dnia 22 grudnia 1998 r.**

**w sprawie: opłaty administracyjnej**

Na podstawie art. 18 ust. 2 pkt 8 w związku z art. 40 ust. 1 ustawy z dnia 8 marca 1990 r. o samorządzie terytorialnym (Dz. U. z 1996 r. Nr 13, poz. 74 ze zm.) art. 18 i 19 pkt 1 lit. c ustawy z dnia 12 stycznia 1991 r. o podatkach i opłatach lokalnych (Dz. U. Nr 9, poz. 31 i Nr 101, poz. 444, z 1992 r. Nr 21, poz. 86, z 1994 r. Nr 123, poz. 600 i Nr 149, poz. 704 oraz z 1997 r. Nr 5, poz. 24, Nr 107, poz. 689, Nr 121, poz. 770, Nr 123, poz. 780 i Nr 143, poz. 956) oraz z 1998 r. Nr 106 poz. 668 i Nr 146 poz. 954 Rada Gminy w Istebnej uchwala, co następuje:

§ 1

Wprowadza się na terenie gminy Istebna pobór opłaty administracyjnej od czynności nie objętych przepisami opłaty skarbowej.

§ 2

Opłata administracyjna wynosi:

1) za spisanie testamentu:

- a) w siedzibie organu 50,00 zł
- b) na miejscu u testatora 60,00 zł

2) za wypis i wyrys z Miejscowego Planu Ogólnego Zagospodarowania Gminy 50,00 zł

§ 3

Traci moc uchwała Nr XXVI/208/97 z dnia 29 grudnia 1997 r. w sprawie opłaty administracyjnej.

§ 4

Wykonanie uchwały powierza się Zarządowi Gminy.

§ 5

Uchwała podlega ogłoszeniu przez rozplakatowanie obwieszczeń na tablicach ogłoszeń we wsiach i Urzędzie Gminy oraz publikację w gazecie lokalnej.

§ 6

Uchwała wchodzi w życie z dniem 1 stycznia 1999 r.

*Przewodniczący Rady Gminy  
Jan Gazur*

**Uchwała Nr V/26/98  
Rady Gminy w Istebnej  
z dnia 22 grudnia 1998 r.**

**w sprawie: opłaty targowej**

Na podstawie art. 18 ust. 2 pkt 8 w związku z art. 40 ust. 1 ustawy z dnia 8 marca 1990 r. o samorządzie terytorialnym (Dz. U. z 1996 r. Nr 13, poz. 74 ze zm.) art. 15 i 19 pkt 1 lit. a oraz pkt. 2 ustawy z dnia 12 stycznia 1991 r. o podatkach i opłatach lokalnych (Dz. U. Nr 9, poz. 31 i Nr 101, poz. 444, z 1992 r. Nr 21, poz. 86, z 1994 r. Nr 123, poz. 600 i Nr 149, poz. 704 oraz z 1997 r. Nr 5, poz. 24, Nr 107, poz. 689, Nr 121, poz. 770, Nr 123, poz. 780 i Nr 143, poz. 956) oraz z 1998 r. Nr 106 poz. 668 i Nr 146 poz. 954 Rada Gminy w Istebnej uchwala, co następuje:

§ 1

Stawka opłaty targowej wynosi dziennie:

- 1) przy sprzedaży artykułów rolnych sprzedawanych z ręki 1,00 zł
- 2) przy sprzedaży artykułów rolno-spożywczych i przemysłowych:

a) sprzedawanych ze straganu, stoiska, własnych stolików przenośnych lub innych urządzeń - 5,00 zł

b) sprzedawanych z przyczepy, samochodu, platformy 8,00 zł

§ 2

- 1. Pobór opłaty targowej odbywa się w drodze inkasa.
- 2. Opłata targowa jest płatna gotówką inkasentowi w dniu dokonywania sprzedaży.
- 3. Inkasenci pobierający należną opłatę zobowiązani są wydać wpłacającemu dowód wpłaty na pobraną kwotę.

4. Inkasenci zobowiązani są do rozliczenia się z pobranych kwot w Urzędzie Gminy w terminie 30 dni od daty pobrania.

5. Przyznaje się inkasentowi pobierającemu opłatę wynagrodzenie w wysokości 20% kwot przez niego pobranych.

§ 3

Wykonanie uchwały powierza się Zarządowi Gminy.

§ 4

Traci moc uchwała Nr XXXVI/209/97 z dnia 29 grudnia 1997 r. w sprawie opłaty targowej.

§ 5

Uchwała podlega ogłoszeniu przez rozplakatowanie obwieszczeń na tablicach ogłoszeń we wsiach i Urzędzie Gminy oraz publikację w gazecie lokalnej.

§ 6

Uchwała wchodzi w życie z dniem 1 stycznia 1999 r.

*Przewodniczący Rady Gminy  
Jan Gazur*

**Uchwała Nr V/27/98  
Rady Gminy w Istebnej  
z dnia 22 grudnia 1998 r.**

**w sprawie: stawki opłaty miejscowej**

Na podstawie art. 18 ust. 2 pkt 8 w związku z art. 40 ust. 1 ustawy z dnia 8 marca 1990 r. o samorządzie terytorialnym (Dz. U. z 1996 r. Nr 13, poz. 74 ze zm.) art. 17 ust. 1, art. 19 pkt. 1 lit. b i art. 20 ustawy z dnia 12 stycznia 1991 r. o podatkach i opłatach lokalnych (Dz. U. Nr 9, poz. 31 ze zm. i z 1998 r. Nr 146 poz. 954) oraz rozporządzenia nr 5/98 Wojewody Bielskiego z dnia 2 lutego 1998 roku w sprawie ustalenia miejscowości w których pobiera się opłatę miejscową Rada Gminy w Istebnej uchwala, co następuje:

§ 1

Stawka opłaty miejscowej od osób fizycznych za każdy dzień pobytu w gminie Istebna w celach wypoczynkowych, zdrowotnych lub turystycznych;

- a) od osób dorosłych - 1,00 zł
- b) od dzieci i uczącej się młodzieży (w tym studentów) oraz od emerytów, rencistów i kombatantów 0,50 zł.

§ 2

1. Opłaty pobierają:

- a) Inkasenci zatrudnieni w jednostkach organizacyjnych wypracunku.
  - b) Pracownik kasy Urzędu Gminy.
2. Przyznaje się inkasentom wymienionym w ust. 1 lit. a wynagrodzenie w wysokości 10% kwot przez niego pobranych.

§ 3

Wykonanie uchwały powierza się Zarządowi Gminy.

§ 4

Uchwała podlega ogłoszeniu przez rozplakatowanie obwieszczeń na tablicach ogłoszeń we wsiach i Urzędzie Gminy.

§ 5

Uchwała wchodzi w życie z dniem 1 stycznia 1999 r.

*Przewodniczący Rady Gminy  
Jan Gazur*

**Terminy Sprawozdawczych Walnych Zebrań jednostek OSP  
z terenu Gminy Istebna.**

1. Koniaków Kosarzyska	10.01.1999r.	godz. 14. 00
2. Istebna Zaolzie	17.01.1999r.	godz. 14. 00
3. Jaworzynka Zapasieki	24.01.1999r.	godz. 14. 00
4. Jaworzynka Centrum	31.01.1999r.	godz. 14. 00
5. Koniaków Centrum	7.02.1999r.	godz. 14. 00
6. Istebna Centrum	21.02.1999r.	godz. 14. 00

*Sekretarz ZG OSP Renata Haratyk*

## Decyzja

Na podstawie art. 28, art. 34 ust. 4 Ustawy z dnia 7 lipca 1994 roku – Prawo budowlane (Dz. U. Nr 89 poz. 414) oraz na podstawie art. 104 KPA, po rozpatrzeniu wniosku **Wójta Gminy Istebna** z dnia 1998-12-07 w sprawie pozwolenia na rozbudowę istniejącego wodociągu we wsi Istebna na działkach wg załączonego wykazu do decyzji postanawiam:

- zatwierdzić projekt budowlany rozbudowy istniejącego wodociągu wykonany przez mgr inż. Stanisława Sabuda w październiku 1998r.
- udzielić pozwolenia na rozbudowę istniejącego wodociągu zgodnie z projektem j.w.
- na parcelach położonych w Istebnej w/g załącznika do niniejszej decyzji.
- zgodnie z decyzją o warunkach zabudowy i zagospodarowania terenu Nr Gm 7332/124/97 wydaną przez **Wójta Gminy Istebna** dnia 1998-11-17 planowana inwestycja nie jest sprzeczna z planem zagospodarowania.

### Warunki:

1. Roboty budowlane można rozpocząć po uprawomocnieniu się niniejszej decyzji oraz po pisemnym zawiadomieniu tutejszego Urzędu w terminie co najmniej 7 dni przed przystąpieniem do robót, dołączając do zawiadomienia oświadczenie Kierownika budowy o podjęciu tej funkcji oraz inspektora nadzoru w przypadku ustanowienia nadzoru inwestycyjnego.
2. Roboty budowlane należy prowadzić zgodnie z zatwierdzonym projektem budowlanym.
3. Na budowie wywiesić tablicę informacyjną oraz prowadzić dziennik budowy.
4. Przed zamierzonym przystąpieniem do użytkowania obiektu należy zawiadomić o tym tut. Oddział Urzędu Rejonowego w Cieszynie, przekładając oryginał dziennika budowy z oświadczeniem kierownika budowy o zgodności wykonanych robót z projektem budowlanym, warunki pozwolenia na budowę, przepisami i normami, doprowadzeniu do należytego stanu i porządku terenu budowy.

Do użytkowania obiektu można przystąpić, jeżeli w terminie 14 dni od daty złożenia w/w dokumentacji, tut. Oddział Urzędu Rejonowego w Cieszynie nie zgłosi sprzeciwu.

### Uzasadnienie:

Inwestor złożył wniosek wraz z projektem oraz kompletem niezbędnych dokumentów i uzgodnień.

Zgodnie z art. 37 ust. 1 Prawa budowlanego, decyzja o pozwoleniu na budowę wygasa, jeżeli budowa nie została rozpoczęta przez upływem 2 lat od dnia, w którym decyzja ta stała się ostateczna lub jeżeli budowa została przerwana na czas dłuższy niż 2 lata.

Integralną częścią niniejszej decyzji są następujące załączniki:

- projekt budowlany

Od niniejszej decyzji służy stronom odwołanie do Wojewody Bielskiego, za pośrednictwem tutejszego Oddziału, w terminie 14 dni od daty jej doręczenia, wnosząc opłatę skarbową w wysokości 1, 50 zł.

## Decyzja

Na podstawie art. 28, art. 34 ust. 4 Ustawy z dnia 7 lipca 1994 roku – Prawo budowlane (Dz. U. Nr 89 poz. 414 wraz z późniejszymi zmianami) oraz na podstawie art. 104 KPA, po rozpatrzeniu wniosku **Wójta Gminy Istebna** z dnia 1998-12-07 w sprawie pozwolenia na budowę – rozbudowę istniejącego wodociągu „Jaworzynka” postanawiam:

- zatwierdzić projekt budowlany rozbudowy wodociągu „Jaworzynka” wykonany przez inż. S. Sabuda w październiku 1998 r.

- udzielić pozwolenia na budowę – rozbudowę wodociągu „Jaworzynka” zgodnie z projektem j.w.
- na parcelach w/g załącznika w Jaworzynce
- zgodnie z decyzją o warunkach zabudowy i zagospodarowania terenu Nr GR-7332/123/98 wydaną przez **Wójta Gminy Istebna** dnia 1998-11-17 wnioskowana inwestycja jest zgodna z założeniami planu ogólnego zagospodarowania przestrzennego.

### Warunki:

1. Roboty budowlane można rozpocząć po uprawomocnieniu się niniejszej decyzji oraz po pisemnym zawiadomieniu tutejszego Urzędu w terminie co najmniej 7 dni przed przystąpieniem do robót, dołączając do zawiadomienia oświadczenie Kierownika budowy o podjęciu tej funkcji oraz inspektora nadzoru w przypadku ustanowienia nadzoru inwestycyjnego.
2. Roboty budowlane należy prowadzić zgodnie z zatwierdzonym projektem budowlanym.
3. Obiekt winien zostać wytyczony geodezyjnie, a po wybudowaniu wymaga geodezyjnej interwencji powykonawczej oraz zgłoszenia jej do ośrodka kartograficznego.
4. Na budowie wywiesić tablicę informacyjną oraz prowadzić dziennik budowy.
5. Do zawiadomienia o zakończeniu robót należy dołączyć oryginał dziennika budowy z oświadczeniem kierownika budowy o zgodności wykonanych robót z projektami budowlanymi, warunkami pozwolenia na budowę, przepisami i normami, doprowadzeniu do należytego stanu i porządku terenu budowy, a także protokoły odbioru technicznego instalacji.

### Uzasadnienie:

Inwestor złożył wniosek wraz z projektem oraz kompletem niezbędnych dokumentów i uzgodnień.

Zgodnie z art. 37 ust. 1 Prawa budowlanego, decyzja o pozwoleniu na budowę wygasa, jeżeli budowa nie została rozpoczęta przed upływem 2 lat od dnia, w którym decyzja ta stała się ostateczna lub jeżeli budowa została przerwana na czas dłuższy niż 2 lata.

Integralną częścią niniejszej decyzji są następujące załączniki:

- projekt budowlany budynku mieszkalnego.

Od niniejszej decyzji służy stronom odwołanie do Wojewody Bielskiego, za pośrednictwem tutejszego Oddziału, w terminie 14 dni od daty jej doręczenia, wnosząc opłatę skarbową w wysokości 1, 50 zł

## Decyzja

Na podstawie art. 28, art. 34 ust. 4 Ustawy z dnia 7 lipca 1994 roku – Prawo budowlane (Dz. U. Nr 89 poz. 414) oraz na podstawie art. 104 KPA, po rozpatrzeniu wniosku **Wójta Gminy Istebna** z dnia 1998-12-09 w sprawie pozwolenia na budowę oczyszczalni ścieków i kolektora sanitarnego we wsi Jaworzynka na działce nr 906 oraz na działkach podanych w załączonym wykazie postanawiam:

- zatwierdzić projekt budowlany budowy oczyszczalni ścieków i kolektora sanitarnego wykonany przez mgr inż. Stanisława Sabuda w październiku 1996 r.
- udzielić pozwolenia na budowę oczyszczalni ścieków i kolektora sanitarnego zgodnie z projektem j.w.
- na parcelach położonych w Jaworzynce centrum w/g załącznika do niniejszej decyzji,
- zgodnie z decyzją o warunkach zabudowy i zagospodarowania terenu Nr Gm-7332/105/97 wydaną przez **Wójta Gminy Istebna** dnia 1998-04-7 planowana inwestycja nie jest sprzeczna z planem zagospodarowania.

**Warunki:**

1. Roboty budowlane można rozpocząć po uprawomocnieniu się niniejszej decyzji oraz po pisemnym zawiadomieniu tutejszego Urzędu w terminie co najmniej 7 dni przed przystąpieniem do robót, dołączając do zawiadomienia oświadczenie Kierownika budowy o podjęciu tej funkcji oraz inspektora nadzoru w przypadku ustanowienia nadzoru inwestycyjnego.
2. Roboty budowlane należy prowadzić zgodnie z zatwierdzonym projektem budowlanym.
3. Na budowie wywiesić tablicę informacyjną oraz prowadzić dziennik budowy.
4. Przed zamierzonym przystąpieniem do użytkowania obiektu należy zawiadomić o tym tutaj Oddział Urzędu Rejonowego w Cieszynie, przedkładając oryginał dziennika budowy z oświadczeniem kierownika budowy o zgodności wykonywanych robót z projektem budowlanym, warunkami pozwolenia na budowę, przepisami i normami, doprowadzeniu do należytego stanu i porządku terenu budowy.

Do użytkowania obiektu można przystąpić, jeżeli w terminie 14 dni od daty złożenia w/w dokumentacji, tutaj Oddziału Urzędu Rejonowego w Cieszynie nie zgłosi sprzeciwu.

**Uzgodnienie:**

Inwestor złożył wniosek wraz z projektem oraz kompletem niezbędnych dokumentów i uzgodnień.

Zgodnie z art. 37 ust. 1 Prawa budowlanego, decyzja o pozwoleniu na budowę wygasa, jeżeli budowa nie została rozpoczęta przed upływem 2 lat od dnia, w którym decyzja ta stała się ostateczna lub jeżeli budowa została przerwana na czas dłuższy niż 2 lata. Integralną częścią niniejszej decyzji są następujące załączniki: - projekt budowlany.

Od niniejszej decyzji służy stronom odwołanie do Wojewody Bielskiego, za pośrednictwem tutejszego Oddziału, w terminie 14 dni od daty jej doręczenia, wnosząc opłatę skarbową w wysokości 1,50 zł.

**Urząd Gminy w Istebnej informuje,**

ze zgodnie z uchwałą nr XXX/172/97 Rady Gminy w Istebnej z dnia 24 czerwca 1997 r. oraz uchwałą nr V/28/98 rady Gminy w Istebnej z dnia 22 grudnia 1998 r. w sprawie utrzymania czystości i porządku w gminie Istebna odpłatność za wywóz nieczystości na 1999 r. wynosi 30 zł.

Uchwała Rady Gminy dotyczy wszystkich mieszkańców gminy, nie tylko mieszkających w centrum czy wzdłuż dróg publicznych. Jeżeli właściciele nieruchomości nie wpłacą tej kwoty. To zobowiązani są do zakupienia i ustawienia na terenach ich posesji pojemników na odpady oraz do zawarcia umowy z zakładem posiadającym uprawnienia do ich wywozu tj. firma Budowa Obiektów Drogowych - Wywóz Nieczystości Jan Golik Jaworzynka 301.

Dowody wpłaty należy przedłożyć na żądanie Wójta lub kontroli działającej w jego imieniu.

Kto nie wykonuje obowiązków wymienionych w ustawie o utrzymaniu czystości i porządku w gminach podlega karze grzywny. Postępowania, o których mowa, toczą się według kodeksu postępowania w sprawach o wykroczenia we właściwych kolegiach d/s wykroczeń.

Jednocześnie przypominamy o obowiązku uregulowania należności za II półrocze 1998 r. Ostateczny termin wpłaty upływa z dniem 30 stycznia 1999 r.

Opłata za 1998 r. wynosiła 20 zł.

**Zarząd OSP Koniaków Centrum składa serdeczne podziękowanie sponsorom: Sklep Rolno-Spożywczy Helena Zawalska, Firma „A. M. MARKET” Andrzej Legierski, Pawilon Handlowy „Nikola” S. C. P. Sikora, A. Zawalska, PPUH KUKUCZKA S. C. Władysław Kukuczka oraz wszystkim tym mieszkańcom Koniaków, którzy kupując kalendarz na 1999 rok złożyli dobrowolne datki, które przeznaczone zostaną na utrzymanie remizy.**

*Zarząd OSP  
Koniaków Centrum*

**„Powstanie szkoły we wsi Istebna”**

Upriejnie informuję Szanownych Czytelników, że dalszy ciąg pracy magisterskiej p. Marii Zawada pt. „Dzieje szkolnictwa w Istebnej w latach 1782–1918” wydrukujemy w numerze 2/67 w miesiącu lutym 1999 r.

*K. Rucka*

TELEKOMUNIKACJA POLSKA SA  
DYREKCJA OKRĘGU  
W KATOWICACH

Urząd Gminy  
43-470 Istebna

**Szanowni Państwo**

W odpowiedzi na pismo mieszkańców osiedla „Małysze” w Jaworzynce dot. telefonizacji gminy Istebna upriejnie wyjaśniam: Gmina Istebna położona jest na terenach górskich z licznymi przysiółkami.

Rozproszenie budynków mieszkalnych oraz brak map zasadniczych dodatkowo utrudnia budowę sieci telekomunikacyjnych. W takim położeniu znajduje się przysiółek „Małysze”, którego jesteście Państwo mieszkańcami.

W latach 1996 – 1998 r. zostały wykonane zadania inwestycyjne obejmujące swoim zakresem budowę centrali EWSD, sieci magistralnych i rozdzielczych. Budowa sieci abonenckich była prowadzona poprzez wykonawstwo TP S. A., wykonawstwo zleczone obecnym formom oraz w nieznacznym stopniu wykonawstwo w ramach Uchwały nr 56/94. W październiku br. budowa sieci abonenckich została zakończona.

Dodatkowo informuję, że realizacja części wniosków pochodzących z przysiółka: „Stecówka”, „Krężelka”, „Połom” była możliwa dzięki przeprowadzeniu remontu istniejącej już linii. Natomiast warunki techniczne umożliwiające realizację zamówień 4 osób oczekujących w rejonie Szkoły w Istebnej zostały wydane na ich wcześniejsze wystąpienie z dnia 21. 11. 1997 r.

Wyjaśniam, iż w rejonie Telekomunikacji w Cieszynie po wykonaniu instalacji abonenckiej wnioskodawca otrzymuje ofertę, z której wynika, że TP S. A. zawierając umowę o świadczenie usług telefonicznych i tym samym włączając stację do sieci, pobiera opłatę za przyłączenie urządzenia abonenckiego do sieci telekomunikacyjnej TP S. A. zgodnie z cennikiem krajowych usług telekomunikacyjnych. Z ofertą taką zwracał się Pan Kałucki, który informował, iż w/w opłata jest warunkiem przyłączenia urządzenia abonenckiego.

W rejonie gminy Istebna zalega 1021 zamówień o przyznanie abonamentu telefonicznego. W 1999 r. planowana jest rozbudowa urządzeń telekomunikacyjnych, która swoim zasięgiem powinna również objąć przysiółek „Małysze”.

Z poważaniem  
Z-ca Dyrektora d/s Usług i Marketingu  
*mgr Jan Guja*

## SZTANDAR GÓRNIKÓW Z KONIAKOWA

4 grudnia 1998 r. odbyła się podniosła uroczystość. W czasie tradycyjnej mszy św. z okazji święta górników – św. Barbary – ks. kanonik Jerzy Kiera poświęcił sztandar, ufundowany przez górników czynnie pracujących w kopalniach Śląska oraz emerytów - górników.

Fot. nr 1. Poczet sztandarowy w składzie: Zbigniew Polok, Marian Legierski i Henryk Legierski prezentują nowy sztandar. W tyle ks. kanonik Jerzy Kiera.

Fot. nr 2. Grupa górników z rodzinami przed Kościołem p. w. św. Bartłomieja w Koniakowie po poświęceniu sztandaru. Foto: Bolesław Haratyk

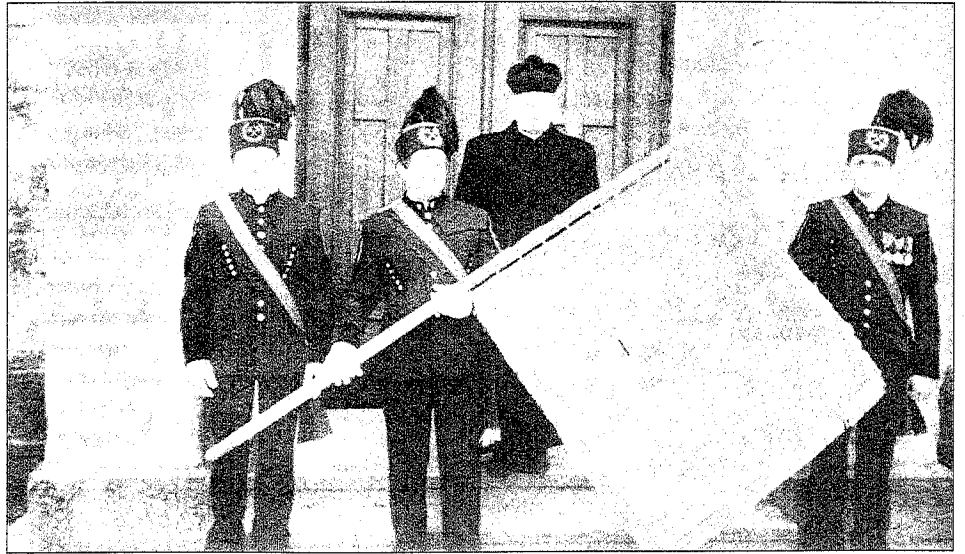

## ZAKOŃCZENIE SEZONU LOTÓW GOŁĘBI POCZTOWYCH

W niedzielę 13 grudnia w kawiarni „Koka” w Koniakowie odbyło się spotkanie hodowców gołębi pocztowych zrzeszonych w sekcji Polski Związek Hodowców Gołębi Poczтовых Istebna.

Spotkanie było podsumowaniem sezonu lotowego 98, połączonym z rozdaniem nagród dla najlepszych hodowców.

Kilka informacji dla przybliżenia czytelnikom działalności naszej Sekcji.

Sekcja Istebna powstała w 1965 roku, zrzesza 40 członków i wchodzi w skład oddziału Węgierka Górka około 120 członków, obecnym prezesem jest kol. Czesław Zeman z Koniakowa. Sezon lotów dzieli się na loty gołębi starych i loty gołębi młodych. Loty gołębi starych rozpoczęły się początkiem maja, lotem z miejscowości Kluczbork-165 km następnie Kluczbork II, 2 x Środa Wielkopolska 315 km, 2 x Zielona Góra 360 km, 2 x Inowrocław 370 km, 3 x Świnoujście 580 km i 2 x Bilefeld (Niemcy) 780 km. Zwycięzcom lotów gołębi starych i mistrzem sekcji Istebna został Matuszny Stanisław z

Koniakowa, został również wice mistrzem Oddziału Węgierka Górka. Wielkim sukcesem tego hodowcy było zwycięstwo gołębia PL - 04 - 81862 z lotu Bilefeld I w skali całego Okręgu w locie tym brało udział ponad 10 000 gołębi z całego Okręgu Bielsko-Biała, oraz zajęcie 78 miejsca na liście Mistrzostw Polski w kategorii lotów średniodystansowych.

Wicemistrzem sekcji został kol. Andrzej Kajzar z Istebnej a trzecie wywalczyli kol. Marekwicowie z Koniakowa.

Gołębie młode (w roku urodzenia) były wysyłane na 5 lotów do 250 km.

Mistrzem naszej sekcji w lotach gołębi młodych zostali kol. Heczkwowie z Jaworzynki - Kikuli, zostali również Mistrzami Oddziału Węgierka Górka. Wice mistrzem sekcji i Oddziału został kol. Józef Mojeścik z Istebnej a trzecie miejsce zajął kol. Andrzej Kajzar. Korzystając z okazji hodowcy naszej sekcji życzą wszystkim Czytelnikom wszystkiego dobrego w Nowym Roku.

Adam Matuszny

## KRONIKA POLICYJNA

● W nocy z 09/10 grudnia 1998 n/n sprawca włamał się do baru „Rogowiec” w Istebnej, gdzie następnie dokonał włamania do salonu gier zręcznościowych znajdujących się w tym barze. Jego łupem padły pieniądze z automatów.

● W dniu 12 grudnia 1998 roku na drodze w Istebnej Suszki kierujący ciągnikiem rolniczym typu „SAM” mieszkaniec Istebnej zjechał w/w ciągnikiem do skarpy obok drogi, w wyniku czego przygnieciony został pasażer, którego przewieziono do Szpitala Śląskiego w Cieszynie z ogólnymi potłuczeniami.

● W dniu 22 grudnia 1998 roku funkcjonariusze Komisariatu Policji w Istebnej i pracownik Służby Leśnej Nadleśnictwa Wisła podczas kontroli drogowej samochodu Mazda kierowanego przez mieszkańca Wisły ujawnili przewożone wewnątrz samochodu 6 sztuk choinek jodłowych. Przedmiotowe choinki zatrzymano i przekazano do Nadleśnictwa w Wiśle, a na osobę przewożoną choinki zostanie sporządzony wniosek o ukaranie do Kolegium.

Opracował:  
mł. asp. Leszek Bujok

**W związku z ciągłymi opadami śniegu i związanymi z tym utrudnieniami w ruchu drogowym ponownie apelujemy do wszystkich mieszkańców Trójwiesi o nieutrudnianie akcji odśnieżania przez parkowanie i pozostawianie samochodów w miejscach do tego celu nie przeznaczonych.**

## AKTUALNOŚCI POLICYJNE

### POMOC MIĘDZYSĄSIEDZKA

Jednym z najpoważniejszych problemów naszej codzienności są kradzieże z włamaniem do mieszkań prywatnych. Jest ich wiele, powodują istotne straty w mieniu obywateli, wzmagają poczucie osobistego zagrożenia. Z dotychczasowych doświadczeń wynika, iż istotnym czynnikiem sprzyjającym popełnieniu tego rodzaju przestępstw jest wadliwe zabezpieczenie mieszkań, a niejednokrotnie bez troska mieszkańców.

Amatorzy cudzego mienia kradną obecnie co się da, gdzie się da i jak się da. Ogromna większość włamań dokonywana jest przez złodziei bez większego przygotowania i z użyciem najprostszych, często przypadkowych narzędzi. Niejednokrotnie złodziej wyważa współczesne, wykonane z dykty drzwi przy pomocy urządzeń prostych w użyciu, a często i własnego barku. Wystarczy więc zainteresowanie niecodziennymi odgłosami dochodzącymi sprzed mieszkania by przeszkodzić we włamaniu do naszego sąsiada.

Jak rozpoznać włamywacza? Na to niestety nie ma jednoznacznej recepty. Radzimy zainteresować się obcymi osobami kręcącymi się bez potrzeby koło domu. Szczególnie powinniśmy być czujni wtedy, gdy wynoszone są z domu sąsiada meble, sprzęt RTV, widzimy obcych ludzi z wypchanymi torbami. Sąsiadzka czujność uratowała już niejedno mieszkanie przed splądrowaniem.

Często, zwłaszcza w okresie urlopowym lub przedświątecznym przed domem możemy spotkać np. mężczyznę, kręcącego się pozornie bez celu, widywanego w różnych porach dnia. Może to być potencjalny włamywacz, którego zadaniem jest ustalenie, czy wybrane „do skoku” mieszkanie jest całą dobę zamknięte, czy wieczorem świeci się światło, czy ktoś otwiera okno, czy odbierana jest korespondencja. Wynika stąd prosty wniosek; jeżeli wyjeżdżamy gdzieś, to oddajemy nasze mieszkanie sąsiadowi pod opiekę.

Jest to system bardzo popularny na zachodzie Europy, gdzie z jego inicjatywą wystąpili sami mieszkańcy. System sprawdził się tam, dlatego więc nie wprowadzić go i do nas. Dzięki temu ludzie lepiej poznają się wzajemnie, rozumieją lepiej swoje potrzeby w zakresie bezpieczeństwa w warunkach lokalnych, lepiej zapobiegają przestępczości.

W naszych polskich warunkach system ten działa jeszcze w daleko niedostatecznym zakresie. Należy jednak podkreślić, że w warunkach gminy Istebna (region wiejski) system ten, chociaż może nie nazwany działa od lat i dzięki niemu nasz region jest jeszcze bezpiecznym w porównaniu z innymi miejscami w kraju. Naszym wspólnym celem jest dbanie o bezpieczeństwo w naszej gminie, a tego typu systemy aktywnego bezpieczeństwa w jeszcze większym stopniu mogą to bezpieczeństwo poprawić.

Przy okazji apel. Nie kupujmy przedmiotów po okazyjnej niskich cenach. Mogą to być rzeczy pochodzące z kradzieży. Paserstwo, nawet nieumyślne, jest karalne. Karalne nawet podwójnie, raz na sali sądowej, a drugi raz, możemy najeść się wstydu, gdy prawny właściciel rozpozna u nas skradzioną mu rzecz. W dodatku, zgodnie z prawem, będziemy musieli oddać ten przedmiot, bez odszkodowania, jego właścicielowi. Sądzimy, że i ta rada spotka się z życzliwym Państwa przyjęciem.

Opracował:  
mł. asp. Leszek Bujok

## Bezpieczeństwo i higiena pracy – teoria i praktyka

wywiad z p. Józefem Polokiem, byłym wieloletnim pracownikiem Zakładu Kuźniczego w Ustroniu, specjalistą w zakresie BHP i prawnej ochrony pracy.

**Redakcja:** *Przepracował Pan ponad 30 lat jako behapowiec w ustrońskiej kuźni. Obecnie otworzył Pan własne biuro, dlaczego? Czy nie przyjemniej, byłoby chodzić już tylko po górach i zachwycać się pięknem przyrody beskidzkiej?*

**J.P.** Odchodząc na wczesną emeryturę tak właśnie wyobrażałem sobie dalsze moje życie. Bardzo szybko jednak nacieszyłem się „wolnością” i doświadczyłem na sobie tej prawdy, że praca jest potrzebna człowiekowi jak chleb i woda. Zrozumiałem, dlaczego nawet ludzie, których los obdarzył inwalidztwem, często znacznego stopnia – starają się o pracę, chcą być między innymi pracownikami, chcą być użyteczni. Pieniądze, wbrew pozorom, nie są tu najważniejsze, chociaż ułatwiają życie. Postanowiłem więc zaoferować moją wiedzę i doświadczenie pracodawcom, którzy zatrudniają do 50 pracowników, których nie stać na zatrudnienie własnego behapowca, a są do tego zobligowani przez Kodeks Pracy.

**Redakcja:** *Może wyjaśnimy najpierw pojęcie „pracodawcy”.*

**J.P.** Kodeks Pracy stanowiący zbiór praw i obowiązków pracodawców i pracowników, już na wstępie, w art. 3 dosyć precyzyjnie wyjaśnia pojęcie „pracodawcy”, cytuje: „Pracodawcą jest jednostka organizacyjna, choćby nie posiadała osobowości prawnej, a także osoba fizyczna, jeśli zatrudniają one pracowników”. Do bycia pracodawcą wystarcza zatrudnienie tylko jednego pracownika i nie jest istotny cel, dla którego zatrudnia się pracownika: produkcyjny, usługowy, handlowy czy też dla wygody własnej (np. zatrudnienie w domu opiekunki do dziecka, palacza, ogrodnika).

**Redakcja:** *Mam wrażenie, że nie jest powszechnie znane takie pojęcie pracodawcy. Czy nieznanomość przepisów zwalnia kogośkolwiek od odpowiedzialności?*

**J.P.** Niestety, nie zwalnia. Może należałoby powiedzieć: na szczęście, bo inaczej stanowione prawo byłoby tylko martwą literą, bezwartościowe.

**Redakcja:** *Jakie obowiązki ciążyą na pracodawcach?*

**J.P.** Kodeks Pracy został znowelizowany i wprowadzony życie w randze ustawy z mocą obowiązującą 2 czerwca 1996 r. Ustawa jest obszernym dokumentem zawierającym szereg obowiązków pracodawców ściśle określonych, dotyczących takich zagadnień jak:

- nawiązywania umów o pracę i ich rozwiązywania,
- wynagrodzenia za pracę,
- świadczeń w okresie czasowej niezdolności do pracy,
- odpraw emerytalno-rentowych i pośmiertnych,
- organizowania robót w sposób zapewniający pełne wykorzystanie czasu pracy,
- prowadzenia dokumentacji w sprawach związanych ze stosunkiem pracy oraz akt osobowych pracowników,
- wymiaru i rozkładu czasu pracy,
- urlopow wypoczynkowych i urlopow bezpłatnych,
- ochrony pracy kobiet i młodocianych,
- bezpieczeństwo i higieny pracy...

**Redakcja:** *Zacznijmy od bezpieczeństwa i higieny pracy.*

**J.P.** Temu zagadnieniu poświęcony jest cały rozdział dziesiąty Kodeksu Pracy. Artykuł 207 zawiera sedno całej sprawy: pracodawca ponosi odpowiedzialność za stan bezpieczeństwa, zobowiązany jest chronić zdrowie i życie zatrudnionych pracowników, wykorzystując do tego celu najnowsze osiągnięcia nauki i techniki.

W szczególności zobowiązany jest do:

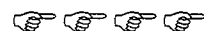



- organizowania pracy w sposób zgodny z zasadami i przepisami bezpieczeństwa i higieny pracy,
- zapewnienia odpowiednich pomieszczeń pracy,
- wyposażenia stanowisk w maszyny i urządzenia, które uzyskały certyfikat BHP, a jeżeli istniejące urządzenia nie odpowiadają wymogom - należy zastosować usprawnienia i zabezpieczenia,
- stosowania w procesach technologicznych tylko substancji chemicznych dopuszczonych do obrotu, odpowiednio oznakowanych i w sposób zapewniający utrzymanie stężeń poniżej dopuszczalnych norm,
- niedopuszczania do pracy osób nie przeszkolonych i bez stwierdzenia lekarza braku przeciwwskazań do zatrudnienia na proponowanym stanowisku pracy,
- informowania pracowników o ryzyku zawodowym,
- niezwłocznego zawiadomienia właściwego inspektora pracy i prokuratora o każdym wypadku śmiertelnym, zbiorowym lub ciężkim wypadku przy pracy,
- przeprowadzania dochodzeń powypadkowych wszystkich wypadków przy pracy, w drodze do i z pracy do domu oraz do sporządzania dokumentacji,
- podejmowania działań profilaktycznych, ograniczanie i eliminowanie zagrożeń wypadkowych i chorobowych...

**Redakcja:** *Jakie gwarancje ustanowił Sejm R.P. dla realizacji tych zadań, czy pracodawcy nie pójdą na skróty robiąc oszczędności kosztem zdrowia pracowników?*

**J.P.** Tak, istnieje takie niebezpieczeństwo, także w małych zakładach, w których wypadkowość stale wzrasta. Nadzór nad przestrzeganiem wszystkich postanowień Kodeksu Pracy i Państwowej Inspekcji Sanitarnej. Dla ułatwienia organom kontroli i nadzoru dotarcia do podmiotów gospodarczych zatrudniających pracowników, Kodeks Pracy w art. 209 nałożył na nich obowiązek zgłaszania działalności do obu w/w organów kontrolnych. Obowiązek ten istnieje zarówno dla tych firm czy zakładów, które w dniu wejścia w życie Kodeksu Pracy prowadziły już działalność (dla nich obowiązek zgłoszenia minął z końcem 1996 r.), jak i dla tych, które rozpoczynają działalność (dla nich obowiązek zgłoszenia wynosi 14 dni). Obowiązek jest obligatoryjny i zagrożony karą grzywny.

**Redakcja:** *W czasie tej rozmowy trudno by było pominąć sprawę wypadków przy pracy...*

**J.P.** Także chorób zawodowych. W wyniku nie zapewnienia pełni bezpiecznych warunków pracy (co w praktyce często się zdarza) dochodzi do wypadku; określamy go jako zdarzenie nagłe, wywołane przyczyną zewnętrzną i mające związek z pracą. O chorobie zawodowej mówimy wtedy, gdy wskutek długotrwałego oddziaływania na człowieka niekorzystnych warunków pracy dochodzi do jego zachorowania, krótko mówiąc, niekorzystne warunki higieny pracy są przyczyną powstawania chorób zawodowych.

**Redakcja:** *Na terenie naszej Gminy działa wiele małych firm zatrudniających jednego względnie kilku, czy kilkanaście pracowników. Proszę doradzić Szefowi Firmy co ma zrobić, gdy jego pracownik uległ wypadkowi przy pracy.*

**J.P.** Ustalenie okoliczności i przyczyn wypadków przy pracy normuje Rozporządzenie Rady Ministrów z dnia 28 lipca 1998 r. z miesięcznym vacatio legis, co oznacza, że obowiązuje do końca sierpnia br. 1998 r. Na pracodawcach ciąży obowiązek zorganizowania ratunku osób poszkodowanego, sporządzenia dokumentacji... Prawidłowe sporządzenie dokumentacji jest bardzo ważne, gdyż Zakład Ubezpieczeń Społecznych, który wypłaca odszkodowania i renty inwalidzkie starannie je kontroluje i odrzuca wnioski.

W razie zaistnienia wypadku śmiertelnego, zbiorowego lub ciężkiego należy powiadomić prokuratora i właściwego inspektora pracy.

**Redakcja:** *Jaki jest skład zespołu powypadkowego?*

**J.P.** Zawsze jest to zespół dwuosobowy, w skład którego wchodzi pracodawca lub jego przedstawiciel oraz pracownik służby bhp lub specjalista bhp spoza zakładu pracy.

**Redakcja:** *Jak traktowane są wypadki w drodze do pracy i z pracy do domu?*

**J.P.** Są to wypadki zarówno w świadczeniach z wypadkami przy pracy. Świadczenia (odszkodowanie i renta) są także wypłacane przez Zakład Ubezpieczeń Społecznych na podstawie wniosku i dokumentacji sporządzonych przez pracodawcę.

**Redakcja:** *Myszę, że nie wyczerpaliśmy tematu, więc jeśli Pan pozwoli wrócimy do niego za miesiąc. Dziękuję za rozmowę.*

**J.P.** Cała przyjemność była po mojej stronie. „Trójwiesć” jest naszą gazetą i każdy z nas, każdy mieszkaniec Gminy powinien ją współtworzyć. Na zakończenie chciałbym złożyć wyrazy uznania tym wszystkim, którzy podjęli trud tworzenia w naszej Gminie nowych miejsc pracy, że przyjęli na siebie odpowiedzialność za drugiego człowieka, za jego zdrowie i bezpieczeństwo - także za bezpieczeństwo socjalne. Dziękuję bardzo.

Rozmowę przeprowadziła  
Elżbieta Legierska - Niewiadomska

**Józef POŁOK**

**Specjalista d/s**

**bezpieczeństwa i higieny pracy**

- doradztwo techniczne

- szkolenia

- sprawy bieżące

Adres: 43-476 Jaworzynka 640 tel. 855-62-71

## UBEZPIECZENIE PZU

Domy, budynki, zwierzęta

Samochody:

(OC, zielona karta, nieszczęśliwe wypadki)

● Urząd Gminy poniedziałek 8.00-13.00

● Teresa Stańko tel. 855-64-93

## UBEZPIECZENIA w PZU, WARTA, POLONIA

w zakresie:

- komunikacyjne (OC, Auto Casco, Zielona Karta)

- majątkowe (budynki, mieszkania, sklepy, instytucje, zwierzęta domowe)

- koszty leczenia (przy wyjazdach zagranicznych)

Ubezpieczenia "Na życie" i "Dożycie" Towarzystwu.

**PZU Życie S.A., Amplico-Life, Winterthur Życie S.A.**

- indywidualne oraz grupowe, a także posagowe dla dzieci z funduszem inwestycyjnym.

**Zapraszamy** codziennie po godz. 13.00

- oprócz niedziel i świąt - biuro Koźniaków - Mątyńska 733 tel. 855-71-81

oraz w każdy wtorek od 8.30-11.00 - Urząd Gminy pok. 117

Pośrednik Ubezpieczeniowy Małgorzata Michalek

**Doradztwo i usługi świadczone są bezpłatnie**

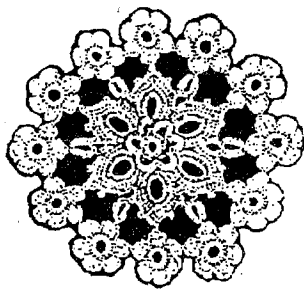

# informator kulturalny

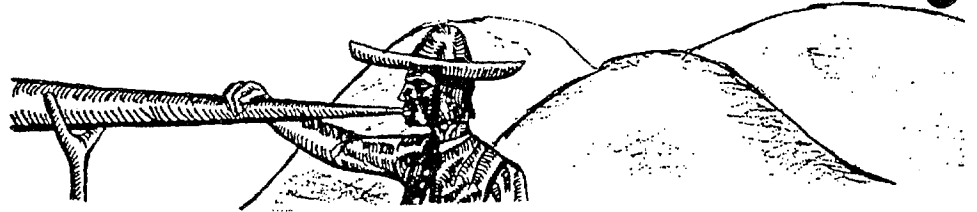

Gminnego Ośrodka Kultury w Istebnej

## Spotkanie opłatkowe z seniorami

Celem spotkania się z zacnymi rencistami i emerytami z terenu naszej gminy przed zbliżającymi się Świętami Bożego Narodzenia oraz zaprezentowania talentów artystycznych młodzieży szkolnej – Gminny ośrodek Kultury, Polski Komitet Pomocy Społecznej, Stowarzyszenie Rencistów i Emerytów zorganizowały spotkania opłatkowe.

12 grudnia 1998 roku w sali OSP w Jaworzynie odbyło się pierwsze spotkanie. Licznie przybyłych gości przywitała i złożyła życzenia świąteczne Pani Teresa Łaszewska – Sekretarz Gminy. Program artystyczny przed-

stawiła młodzież ze Szkoły Podstawowej za Zaolziu pod mistrzowskim kierunkiem Pani Ewy Czulak przedstawieniem „Mały Lord” Francesa Burnetta. Z dużym wzruszeniem odebrano sztukę, a młodych aktorów nagrodzono gromkimi brawami. Słowa autora: „...I w „ciemnym” jasność dostrzeżesz też, jeśli tylko ją widzieć chcesz. Przed tobą dobroć otwiera raj – znajdziesz dobro, lecz wpiery jej daj” – głęboko zapadły w sercach słuchaczy. Nastrój świąteczny wprowadził Chór Szkolny z SP nr 1 z Jaworzynki prowadzony przez Panią Anetę Trojszczak, który odśpie-

wał znane wszystkim kolędy. Teksty kolęd regionalnych z tzw. kantyczek przygotowała Pani Małgorzata Małyjurek ze szkolnym zespołem regionalnym. Dzieci złożyły również życzenia: „Szczyńście, zdrowio i fortuny a po śmierci niebieskiej korony” i ofiarowały „połaźniczki”.

Przyszł wreszcie moment przełamania się opłatkiem wigilijnym, gdzie nawzajem składano sobie świąteczne życzenia. Również znaczni goście pokoleńdowali i powspominali „jako to hań downi bywało”. W tak miłym nastroju zakończono „wigilijne spotkanie opłatkowe”.

13 grudnia w niedzielę do południa spotkano się z seniorami w sali OSP w Istebnej. Pan Stanisław Probosz podzielił się swoimi spostrzeżeniami z pobytu w Ameryce, w czasie świątecznym. Opowiadał „jako w Ameryce bywo Wilija”. Z kolędowaniem wystąpił Zespół Regionalny z Istebnej prowadzony przez Pana Piotra Kukuczke, a pięknie „wypołażowali” i odegrali pastuszków „połaźnicy” ze szkolnego zespołu regionalnego z Istebnej-Zaolzia, który przygotowała Pani Bogusława Bocek, kierownik Zespołu. Ciepło i serdecznie przyjęto przedstawienie „Mały Lord”, a serdeczne słowa podziękowania za dostarczone przeżycia skierowano do młodych artystów i opiekunki Pani Ewy Czulak. Przy łamaniu się opłatkiem składano sobie życzenia i śpiewano kolędy.

Ostatnie spotkanie opłatkowe było w Koniakowie – 13 grudnia (w niedzielę po południu). Licznie przybyli seniorzy z Koniakowa również zobaczyli sztukę „Mały Lord”. Dzieci z zespołu Regionalnego „Mały Koniaków” z wielką radością i dużym zapałem „wyinszowały taticom i matkom, ofiarowały im połaźniczki, a na koniec zaspiwały i zatańcowały”. Występ Zespołu przygotowała kierownik – Pani Urszula Gruszka. Pani Danuta Rabin – Wójt Gminy złożyła życzenia świąteczno-norocne wszystkim uczestnikom. Wspólnie odśpiewane kolędy i uroczysty nastrój spotkania pozostaną na zawsze w pamięci seniorów z Koniakowa.

Tegoroczne spotkania opłatkowe dla rencistów i emerytów przebiegały w bardzo życzliwej atmosferze. Organizatorem tej imprezy podziękowano za pamięć i przygotowanie spotkań od strony artystycznej i kulinarnej. Te serdeczne słowa podziękowania uczestni-

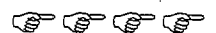

ków stały się zachętą do kontynuowania w przyszłym roku tego typu spotkań. Planowane są również spotkania rencistów i emerytów w lecie (czerwiec, lipiec), o których poinformujemy na łamach „Trójwiesci”.

Równocześnie pragniemy serdecznie podziękować młodzieży i jej opiekunom, którzy przygotowali program artystyczny oraz sponsorom: Franciszkowi Kawulokowi – Piekarnia Istebna, Małgorzacie i Zbigniewowi Kawulokom – Piekarnia Koniaków, Annie Probosz i Elżbiecie Dragon – Piekarnia Istebna – Tartak, Stanisławowi Proboszowi Istebna – Jasnówce jak również Zarządom OSP Jaworzynka Centrum, Istebna Centrum i Koniaków Centrum za bezpłatne udostępnienie sal.

*E. Legierska-Niewiadomska*



## Z KALENDARZA USC

*Mieszkańcy powyżej 80-tego roku którzy w miesiącu styczniu będą obchodzili swoje urodziny:*

1. Kawulok Franciszka	ur. 19.01.1910 r.	zam. Istebna
2. Juroszek Bronisława	29.01.1915 r.	Istebna
3. Skurzok Jadwiga	06.01.1915 r.	Istebna
4. Kohut Zuzanna	18.01.1918 r.	Istebna
5. Kawulok Maria	21.01.1913 r.	Istebna
6. Juroszek Maria	18.01.1908 r.	Istebna
7. Haratyk Józef	20.01.1917 r.	Istebna
8. Juroszek Józef	29.01.1913 r.	Istebna
9. Łacek Jadwiga	18.01.1913 r.	Jaworzynka
10. Jałowiczor Andrzej	27.01.1919 r.	Jaworzynka
11. Gorzołka Maria	22.01.1905 r.	Jaworzynka
12. Bestwina Anna	04.01.1914 r.	Jaworzynka
13. Bobek Anna	25.01.1915 r.	Jaworzynka
14. Śleziak Jan	19.01.1918 r.	Koniaków
15. Śliwka Anna	19.01.1918 r.	Koniaków
16. Dutka Baltazar	01.01.1910 r.	Koniaków
17. Legierska Helena	31.01.1914 r.	Koniaków

*acnym Jubilatam serdeczne życzenia zdrowia i długich lat życia składają Wójt Gminy i Kierownik USC*

### *Odeszli od nas:*

1. Haratyk Helena	zam. Istebna	lat 77
2. Bestwina Anna	Jaworzynka	lat 88
3. Kukuczka Antoni	Istebna	lat 53
4. Majeranowska Stefania	Istebna	lat 77
5. Przybysz Stanisław	Jaworzynka	lat 100
6. Waszut Stefania	Koniaków	lat 65
7. Legierski Jan	Koniaków	lat 75

*Niech spoczywają w pokoju*

### **Podziękowanie**

Państwu: Halinie i Mirosławowi Kowalczykom, ze Sklepu Spożywczo-Przemysłowego w Jaworzynce Centrum oraz p. Andrzejowi Kamińskiemu z Pawilonu Handlowego w Jaworzynce Centrum, serdeczne podziękowania za pomoc finansową w zorganizowaniu „Mikołaja” dla najmłodszych dzieci z Jaworzynki

składają  
wychowawczynię z „zerówki” w Jaworzynce Centrum

## Zapraszamy na naukę „cze-piynio”

Gminny Ośrodek Kultury w Istebnej zaprasza na naukę „cze-piynio” (wiązania regionalnych chustek) – 14 lutego 1999 roku (czwartek) o godz. 16.00 do Budynku Zasadniczej Szkoły Zawodowej w Istebnej. Wykonawczynię Anna Bury, Jadwiga Zabawska i Monika Wałach przedstawią technikę „cze-piynio”: na różki, na klepoc, na spusć.

Zapraszamy chętnych do udziału (udział jest bezpłatny).

### PRZEDSIĘBIORSTWO USŁUGOWO-HANDLOWE

## LEGIERSKI

rok założenia 1964

oferuje

ASORTYMENT INSTALACJI SANITARNYCH  
I GRZEWCZYCH

- większość towaru po cenach producentów

- Transport i doradztwo techniczne gratis!

**Zapraszamy codziennie**

w godz. poniedz.-piątek 7.00-17.00

sobota 7.00-13.00

ul. 1 Maja 23 (w pobliżu CPN-u)

43-460 Wiśła tel./fax. (0-33) 655 21 19

0/ 602 612 935

Panu dr Jerzemu Szweda serdeczne wyrazy  
współczucia w związku ze śmiercią matki  
składają

Wójt Gminy i pracownicy UG

Inspektor d/s budownictwa Urzędu Gminy w Istebnej

p. Annie Bury serdeczne wyrazy współczucia i żalu

z powodu śmierci Matki

śp. Otylii Kędzior

składają Wójt Gminy i współpracownicy Urzędu Gminy

# ABC EKOLOGII

## Myśliwstwo w aspekcie ekologicznym

(XI. 1998 r. w godzinach południowych odbyło się kolejne młodzieżowe spotkanie ekologiczne, jako pierwsze w br. szkolnym. Pan Antoni Kędzior z Potoczaków reprezentant Koła Myśliwskiego „Olza” z 40-sto letnim stażem myśliwego-leśnika przybliżył uczestnikom tegoż spotkania myśliwstwo i pracę w kołach łowieckich. Dowiedzieliśmy się, że każde koło posiada zarząd 4-osobowy, który wraz z członkami czuwa nad prawidłowym gospodarowaniem biocenotycznym terenu, jemu podległego. Mówiąc o gospodarowaniu, trzeba mieć na myśli, przykładowo: ustawienie paśników głównie dla zwierzyny płowej (duże ssaki), zbieranie karmy: objętościowej (siano), liściastej (pędy drzew), treściwej (owies, żołądź, kasztany). Tu apel do Szkolnych kół Ligi Ochrony Przyrody - zbierajcie bukwie, kasztany, żołądź, aby zwierzyna mogła przetrwać ciężkie dni zimy bezkudziej!

Pan Kędzior podkreślił również bardzo ważne zadanie, jakim jest obrona przed kłusownictwem, procederem starym jak świat, który jest niehumanitarnym sposobem pozyskiwania dziczyzny, i co do tego każdy z nas się zgodzi. Przecież choć zwierzyna nie mówi, ale tak samo jak i my odczuwa głód, ból, broni swoje potomstwo, a jeśli zmuszone jest porzucić swoje dzieci, to tylko z powodu człowieka. Do zadań kół należy również zagospodarowanie poletek zgryzowych (uprawnych) jak również poletek zaporowych po to, aby zwierzyna nie wychodziła na pola uprawne rolników. Oczywiście rzeczą jest również polowanie planowane, jako pozyskiwanie mięsa zwierząt antropofijnych, lecz także użytecznych człowiekowi drogą odstrzału. Lecz nie jest to tak, że można strzelać ile się chce i co się chce w lesie, a taka panuje niestety mentalność. Bowiem jak nam przekazano istnieje tzw. plan łowiecki, który na bazie znajomości cech biocenozy gatunkowej (zagęszczenie, liczebność, śmiertelność, struktura wiekowa, rozmieszczenie zwierzyny) na danym terenie łowieckim ustala planowany odstrzał konieczny (istnieje łańcuch pokarmowy i pojemność gatunkowa łowiska).

Odstrzeliwany jest głównie nadmiar zwierząt przy pomocy broni palnej a edukacja” myśliwego mającego pozwolenie na broń trwa długo i stanowi dość kosztowne hobby. Istnieje również odstrzał selektywny, to jest taki, który stosuje się tylko do osobników

chorowitych, niedorozwiniętych, chorych, które dają się poznać nie tylko po porostach (np. sarny) czy innych szczegółach - istnieje specjalny egzamin selekcyjny zwierzyny dla łowczych i leśników. Pośród polowań, które muszą być zatwierdzone istnieje ich specjalny rytuał (to oddzielny ciekawy temat). Polowania są najczęściej zbiorowe, ale także mogą być indywidualne lub tzw. hubertowskie (od św. Huberta) - to też oddzielny temat legendy o tym świętym, którego jako to patrona myśliwych obchodzimy 3.XI. Ten rodzaj polowania jest szczególnie uroczysty z trębaczami. Zdaniem Pana Kędziora mało kto wie o tym, że przykładowo w sytuacji indywidualnych polowań (na sarnę lub jelenia) otrzymując pozwolenie idziemy do lasu z dokumentacją, mięso oddaje się do punktu skupu dziczyzny, a pieniądze do koła łowieckiego, które przeznaczone są na zagospodarowanie a nawet przyjemności smakowe zwierzyny płowej tzw. lizaki solne (cukierek dla zwierząt leśnych). Spotkanie trwało 1,5 godziny zegarowej. Był też pokaz mutanta liścia topoli z terenu Jaworzynki i różne drobne dygresje ekologiczne - ciekawostki w związku z pytaniami młodzieży. Wiele spraw pozostało jeszcze do omówienia i dyskusji, choćby te np. czy nagonka musi być lub czy nie można zastąpić jej czymś innym?

Jest to przecież sytuacja bardzo stresująca, sygnał śmierci, walki ucieczką o życie i straszliwa zapowiedź „wojny” w domu jego leśnych mieszkańców. Czy to pytanie to tylko śmieszne mrzonki ?

Z drugiej strony np. w rytuale pokotu (tu wszystkie trafione sztuki układa się razem w wyznaczonym miejscu) - myśliwi oddają cześć upolowanej zwierzynie poprzez m.in. zdjęcie nakrycia swoich głów.

Ale napewno jednak trudno nam wniknąć w szczegóły prawa łowieckiego, etykę i tradycje łowiectwa, które stoją na straży przyrody i dbają o poczucie godności myśliwych. Nasza epoka wraz z postępem cywilizacyjnym - technicznym i chemicznym doprowadziła np. na naszym terenie - i nie tylko do dużego ubytku populacji gatunkowej zająca szaraka a dowodem na to jest jego wątroba, która jest cennym wskaźnikiem zatrucia środowiska czyli jest ona bioindykatorem zmian w środowisku. Kultura ekologiczna człowieka typu biotycznego, jako nasz stosunek do części ożywionej środowiska ciągle jeszcze raczku-

je, bo i ekologia jest nauką młodą. O tym, że ona jednak istnieje odsyłamy do czasopisma „Przyroda” 10/98 str. 7. Cytuję jego fragment: „...Nie zauważyłem małego zwierzątka ukrytego pod gałązką młodego świerka, które gdy mnie spostrzegło zastygło natychmiast w bezruchu. Lecz i ja nie poruszyłem się. Byli zaledwie 5 m odemnie a ja kurczowo trzymając aparat opart o starą brzozę czułem, jak ręce robią mi się mokre a serce zaczyna bić szybko. Postanowiłem się wycofać aby nie niepokoić matki maleństwa, która zapewne pała się gdzieś w pobliżu, gotowa przybyć z pomocą na zawołanie swego dziecka ...”

„...Wiosną i latem często możemy spotkać młode zwierzęta, nie tylko małe sarny ale i ptaki (poza gniazdem), nie potrafiące latać, ukryte w trawie, zające, gdzieś pod korzeniami schowane mełe jeże lub lasiczki. Musimy pamiętać, aby ich nie niepokoić, a już w żadnym wypadku nie brać do ręki, nie dotykać lub zabierać do domu. Napewno ich rodzice nie pozostawili ich na długo samych bez opieki, same też muszą zdobywać dla swych maleństw pokarm, a to zajmuje trochę czasu ...” W podsumowaniu zaapelowano (w związku ze zbliżającą się zimą) o to, by pamiętać o dokarmianiu ptaków okruszynami z naszych stołów, najlepiej słonecznikiem, lub tym czym dysponujemy. Aby karmników było jak najwięcej, zaś w lasach można poprostu do drzewa przywiązać snopek słomy lub siana, bo głód, mróz oraz spuszczone na noc psy i te bazpańskie też dziesiątkują populacje naszej zwierzyny.

Uczeń kl. VIII b Mariusz Legierski z Jaworzynki odczytał też Światową Deklarację Praw Zwierząt, którą zakończono znamiennym cytatem: „...Uznanie przez gatunek ludzki prawa innych gatunków do ich normalnej egzystencji - stanowi podstawę do potrzeby współistnienia wszystkich istot żywych a także stanowi istotę naszego człowieczeństwa ...” Właśnie tego chce i uczy ekologia - jako nauka. Dziką zwierzyną jest nie tylko wykwintnym przysmakiem podniebienia, lecz także i nade wszystko bogactwem i pięknem naszych lasów. Umiłowanie tych „małych ojczyzn” nakazuje nam również umiłowanie zwierząt, lasów, aby tętniło w nich życie biologiczne i także po to, aby bank genów gatunkowych nie wyginął, co jest poważnym życzeniem nas i naszych pokoleń.

Dziękujemy bardzo serdecznie Panu Antoniemu Kędziorowi a także Gminnemu Ośrodkowi Kultury w Istebnej oraz Ośrodkowi Edukacji Ekologicznej na Dzielcu za sponsorowanie i zorganizowanie imprezy.

„Macierzonka”

„Nasza Trójmieś” - wydaje URZĄD GMINY w Istebnej Adres: 43-470 ISTEBA 1000, tel.55-60-87 - woj. śląskie

Redaguje Zespół w składzie: Krystyna Rucka, Janusz Waszut, Elżbieta Legierska-Niewiadomska

Skład komputer. i druk: INTERFON, Cieszyn, ul. Olszaka 5, tel.(0-33) 85-10-543, fax (0-33) 85-11-643

Czasopismo zrzeszone w Polskim Stowarzyszeniu Prasy Lokalnej

Za treść ogłoszeń redakcja nie odpowiada