



NASZA

Trójwiesź

miesięcznik
Rady i Urzędu
Gminy

NR 1 (30) ROK V

STYCZEŃ 1996 r.

Nakład 1000 egz.

Cena 40 gr (4000 zł)

Dzień Babci i Dzień Dziadka

Wszystkim Babciom i Dziadkom w dniu Ich święta życzymy zdrowia, pomyślności, wiele miłości i ciepła rodzinnego.

Redakcja

WIERSZYK OD WNUCZKI

Babuniu kochana,
Jam dziś tak szczęśliwa,
Me serce się z piersi
Do Ciebie wrywa.

Dzień Twojego święta,
wszak to dzień tak błogi,
więc radość wstępuje
w domowe Twe progi.

Gdy dziś wszyscy spieszą,
By Tobie wieszować,
I wnuczka też pragnie
Twe ręce całować.

Całować Twe ręce,
Uściskać najmocniej
I prosić o szczęście
Dla Babci swej drogiej.

BABCIA

(Wspomnienie)

Wieczór. W zacisznej komnatce
Nad książką siedzi staruszka,
Naokół wnucząt gromadka
Coś sobie szepce do uszka.
Coś sobie szepce, coś gwarzy,
To znów uśmiechnie się skrycie,
A stara babcia im prawi:
Miłością idźcie przez życie.

I przypomina babunia,
Jak kiedyś w wiosny poranku,
U stóp ołtarza stała
W swym ślubnym, mirtowym wianku.
Dziś jeszcze czuję tę błogość,
Serc dwojga słyszy dziś bicie,
I wnukom prawi staruszka:
Miłością idźcie przez życie!

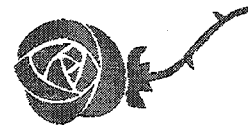

A potem chwile niedoli
I cierpień nad ludzkie siły,
Gdy coraz któryś z kochanych
Do zimnej schodził mogiły.
Dla reszty było żyć trzeba,
Tęskniąc do tamtych w błękiecie -
I szepce cicho babunia:
Miłością idźcie przez życie!

Spadają łezki gorące
Na świętą księgę powoli,
A babci w oczach słonecznie,
Choć stare serce ją boli.
Och, żmudna była pielgrzymka,
Czas już wypocząć obficie,
W miłości tylko obrona,
Miłością idźcie przez życie!

Ze zbioru: „100 wierszy na różne okazje”

WÓJT GMINY INFORMUJE

- W dniach od 15 do 19 stycznia br. w godz. od 7.30 do 15.00 w Urzędzie Gminy Istebna pok. 102 można zgłaszać kandydatów do składów obwodowych komisji d/s referendum.

Losowanie kandydatów do składów komisji odbędzie się w dniu 26 stycznia 1996 r. o godz. 14.00 w pok. 101 Urzędu Gminy.

- Informuje się, że termin płatności podatku od środków transportu za I półrocze upływa z dniem 15 lutego 1996 roku.

OBWIESZCZENIE WÓJTA GMINY ISTEbNA z dnia 5 stycznia 1996

Na podstawie art. 24 i art. 44 ustawy z dnia 29 czerwca 1995 r. o referendum (Dz. U. 99, poz. 487) oraz w związku z zarządzeniem Prezydenta Rzeczypospolitej Polskiej z dnia 29 listopada 1995 r. w sprawie przeprowadzenia referendum o powszechnym uwłaszczeniu obywateli (Dz. U. Nr 138, poz. 685)

informuję, że:

zgodnie z uchwałą Nr XXXIV/136/93 Rady Gminy Istebnej z dnia 12 lipca 1993 r. w sprawie utworzenia głosowania dla wyborów do Sejmu i Senatu RP i uchwałą Nr XX/100/95 Rady Gminy w Istebnej z dnia 28 grudnia 1995 r. w sprawie zmian w podziale na obwody głosowania dla przeprowadzenia referendum w gminie Istebna-głosowanie w referendum wyznaczony na dzień 18 lutego 1996 r. zostanie przeprowadzone w następujących obwodach głosowania:

Nr obwodu	Granice obwodu	Siedziba Obwodowej Komisji Do Spraw Referendum
1	wieś Istebna	Zasadnicza Szkoła Zawodowa w Istebnej
2	wieś Jaworzynka	Szkoła Podstawowa Nr 1 w Jaworzynce
3	wieś Koniaków	Szkoła Podstawowa nr 1 w Koniakowie

Lokale wyborcze otwarte będą w dniu 18 lutego 1996 r. w godzinach 6.00 - 22.00

Wójt
Danuta Rabin



Bieg narciarski „O ISTEBNIAŃSKI BRUCLIK”

Komitet Organizacyjny biegu narciarskiego „O Istebniński Bruclik” zaprasza mieszkańców wsi Istebna, Jaworzynka i Koniaków do wzięcia udziału w corocznych zawodach, które odbędą się 4 lutego 1996 r. na trasach przy Szkole Podstawowej Nr 1 w Istebnej zarówno dla dzieci jak i dla dorosłych.

REGULAMIN:

1. CEL

Popularyzacja biegów narciarskich, upowszechnienie rekreacji oraz aktywnego wypoczynku dzieci, dorosłych.

2. ORGANIZATOR

Urząd Gminy Istebna

3. TERMIN I MIEJSCE

4 lutego 1996 rok Istebna koło Szkoły Podstawowej Nr 1

4. KATEGORIE WIEKOWE

Kobiety	od 16 - do 18 lat	<i>dystans 5 km</i>
	od 19 - do 30 lat	<i>dystans 5 km</i>
	powyżej 31 lat	<i>dystans 5 km</i>

Mężczyźni	od 16 do 18 lat	<i>dystans 10 km</i>
	od 19 do 30 lat	<i>dystans 10 km</i>
	od 31 do 40 lat	<i>dystans 10 km</i>
	od 41 do 50 lat	<i>dystans 5 km</i>
	powyżej 51 lat	<i>dystans 5 km</i>

planowany start godz. 12.00

Młodzież szkolna dziewczyny i chłopcy	kl. I-II 1987-88 r.	<i>dystans 600 m</i>
	kl. III-IV 1985-86 r.	<i>dystans 800 m</i>
	kl. V-VI 1983-84 r.	<i>dystans 1500 m</i>
	kl. VII-VIII 1981-82	<i>dystans 2000 m</i>

planowany start godz. 10.00

5. NAGRODY

Zdobywcy pierwszych trzech miejsc otrzymują nagrody rzeczowe. Wszyscy zawodnicy otrzymują posiłek.

6. ZGŁOSZENIA

Zgłoszenia przyjmuje Urząd Gminy Istebna tel. Wisła 3355-28-00 lub Istebna 87 oraz w dni zawodów przed startem.

Zgłoszenia grupowe szkół należy składać w terminie do 30 stycznia do Szkoły Podstawowej Nr 1 w Istebnej-tel. Istebna 40.

7. Zawody zostaną przeprowadzone zgodnie z regulaminem PZN.

W biegu obowiązuje styl klasyczny. Bieg rozpocznie się ze wspólnego startu.

Obowiązuje wpisowe 5 zł od dorosłych oraz kaucja za 1 nr startowy 5 zł. dla wszystkich uczestników.

8. Parking zawodów:

teren przy Urzędzie Gminy oraz przy Budynku OSP Istebna.

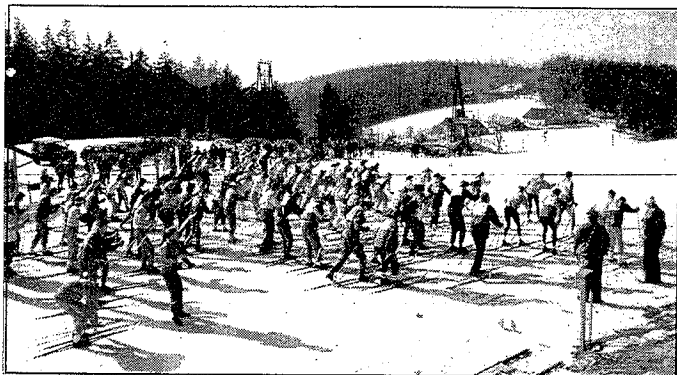

Rada Gminy uchwaliła

Na sesji w dniu 28. 12.1995 r.

- podjęto uchwałę w sprawie powołania jednostki budżetowej „Gminny Zespół d/s Oświaty w Istebnej”, który będzie prowadził sprawy związane z obsługą szkół i przedszkoli,
- uchwałę w sprawie zmian w budżecie gminy na 1995 r.,
- uchwałę w sprawie dzierżawy gruntów,
- uchwały w sprawie stawek podatków i opłat lokalnych na 1996 r.

Uchwała Nr XX/94/95

Rady Gminy w Istebnej

z dnia 28 grudnia 1995 r.

w sprawie: podatku od nieruchomości.

Na podstawie art. 5 ust. 1, art. 6 ust. 9, art. 7 ust. 2 ustawy z dnia 12 stycznia 1991 r. o podatkach i opłatach lokalnych (Dz. U. Nr 9, poz. 31 z późn. zm.) oraz § 1 pkt 1 rozporządzenia Ministra Finansów z dnia 13 grudnia 1995 r. w sprawie wykonania niektórych przepisów ustawy o podatkach i opłatach lokalnych (Dz. U. Nr 715) **Rada Gminy w Istebnej**

uchwała, co następuje

§ 1

Stawki podatku od nieruchomości wynoszą rocznie:

- 1) od budynków mieszkalnych lub ich części za wyjątkiem zajmowanych na wykonywanie działalności gospodarczej od 1 m² powierzchni użytkowej - 0,23 zł
- 2) od budynków lub ich części związanych z prowadzoną działalnością gospodarczą inną niż rolnicza lub leśna oraz od części budynków mieszkalnych zajętych na prowadzenie działalności gospodarczej:
 - a) handlowo-gastronomicznej - 8,50 zł
 - b) pozostałej - 7,00 zł
- 3) od budynków letniskowych lub ich części oraz innych budynków zajmowanych przez osoby fizyczne na cele letniskowe - 2,87 zł
- 4) od garaży wolnostojących lub znajdujących się w budynkach innych niż mieszkalne - 2,00 zł
- 5) od budowli - 2% ich wartości
- 6) od 1 m² powierzchni gruntów:
 - a) związanych z prowadzeniem działalności gospodarczej - 0,28 zł
 - b) pozostałych

- do 5.000 m ²	- 0,02 zł
- od 5.001 m ² do 10.000 m ²	- 0,01 zł

§ 2

1. Pobór podatku odbywa się w drodze inkasa.
2. Na inkasentów wyznacza się soltysów wsi.
3. Przyznaje się inkasentowi pobierającemu podatek wynagrodzenie w wysokości 8% kwot przez niego pobranych.

§ 3

Zwalnia się z podatku od nieruchomości:

- 1) strychy i piwnice w budynkach mieszkalnych za wyjątkiem zajętych na prowadzenie działalności gospodarczej i garaże.
- 2) budynki gospodarcze z zastrzeżeniem § 1 pkt. 1.

§ 4

Traci moc uchwała nr IX/39/94 z dnia 27 grudnia 1994 r. w sprawie podatku od nieruchomości.

(dok. na str. 3)

Rada Gminy uchwała • Rada Gminy uchwała

(dok. ze str. 2)

§ 5

Uchwała podlega ogłoszeniu przez rozplakatowanie obwieszczeń na tablicach we wsiach i Urzędzie Gminy oraz publikację w gazecie lokalnej.

§ 6

Wykonanie uchwały powierza się Zarządowi Gminy.

§ 7

Uchwała wchodzi w życie z dniem 1 stycznia 1996 r.

Przewodniczący Rady Gminy
Stanisław Juroszek

Uchwała Nr XX/95/95

Rady Gminy w Istebnej
z dnia 28 grudnia 1995 r.

w sprawie: opłaty administracyjnej.

Na podstawie art. 18 i 19 pkt. 1 lit. c ustawy z dnia 12 stycznia 1991 r. o podatkach i opłatach lokalnych (Dz. U. Nr 9 poz. 31 z późn. zm.) oraz § 1 pkt. 4 lit. c rozporządzenia Ministra Finansów z dnia 13 grudnia 1995 r. w sprawie wykonania niektórych przepisów ustawy o podatkach i opłatach lokalnych (Dz. U. Nr 147 poz. 715) **Rada Gminy w Istebnej**

uchwała, co następuje:

§ 1

Wprowadza się na terenie gminy Istebna pobór opłaty administracyjnej od czynności nie objętych przepisami opłaty skarbowej.

§ 2

Oplata administracyjna wynosi:

- 1) za spisanie testamentu:
 - a) w siedzibie organu - 40,00 zł
 - b) na miejscu u testatora - 50,00 zł
- 2) za nadanie numeru domu - 60,00 zł
- 3) za wydanie decyzji o warunkach zabudowy i zagospodarowania terenu:
 - a) dla celów prowadzenia działalności gospodarczej - 100,00 zł
 - b) w innych sprawach - 60,00 zł
- 4) za przesłuchanie świadka na wniosek zainteresowanego w celach uzupełnienia okresów zatrudnienia - 20,00 zł
- 5) za wypis i wyrys z Miejscowego Planu Ogólnego Zagospodarowania Gminy - 20,00 zł

§ 3

Traci moc:

- 1) uchwała Nr IX/41/94 z dnia 27 grudnia 1994 r. w sprawie opłaty administracyjnej.
- 2) uchwała Nr XII/60/95 z dnia 18 kwietnia 1995 r. zmieniająca uchwałę Nr IX/41/94 z dnia 27 grudnia 1994 r. w sprawie opłaty administracyjnej.

§ 4

Wykonanie uchwały powierza się Zarządowi Gminy.

§ 5

Uchwała podlega ogłoszeniu przez rozplakatowanie obwieszczeń na tablicach ogłoszeń we wsiach i Urzędzie Gminy oraz publikację w gazecie lokalnej.

§ 6

Uchwała wchodzi w życie z dniem 1 stycznia 1996 r.

Przewodniczący Rady Gminy
Stanisław Juroszek

Uchwała Nr XX/96/95

Rady Gminy w Istebnej
z dnia 28 grudnia 1995 r.

w sprawie: podatku od posiadania psów.

Na podstawie art. 14 pkt. 1, 2, 3 ustawy z dnia 12 stycznia 1991 r. o podatkach i opłatach lokalnych (Dz. U. Nr 9 poz. 31 z późn. zm.) oraz § 1 pkt. 3 rozporządzenia Ministra Finansów z dnia 13 grudnia 1995 r. w sprawie wykonania niektórych przepisów ustawy o podatkach i opłatach lokalnych (Dz. U. Nr 147 poz. 715) **Rada Gminy w Istebnej**

uchwała, co następuje:

§ 1

Stawka podatku od posiadania psa podlegającego opodatkowaniu wynosi rocznie:

- | | |
|--------------------------|----------|
| 1) od pierwszego psa | 17,00 zł |
| 2) od każdego następnego | 20,00 zł |

§ 2

1. Podatek płatny jest bez wezwania w terminie do 30 kwietnia każdego roku w kasie Urzędu Gminy lub u sołtysa.
2. Podatek pobiera się w połowie stawek określonych w § 1. niniejszej uchwały, jeżeli osoba posiadająca psa weszła w jego posiadanie po dniu 30 czerwca roku podatkowego.
3. W przypadku nie uiszczenia należnego podatku w terminie określonym do jego uiszczenia dokona wymiaru tego podatku i przy jego odbiorze doliczy odsetki za zwłokę w wysokościach określonych w przepisach szczególnych, zaś w stosunku do zalegających ściąganie go w trybie egzekucji administracyjnej.

§ 3

Wykonanie uchwały powierza się Zarządowi Gminy.

§ 4

Traci moc uchwała Nr IX/42/94 z dnia 27 grudnia 1994 r. w sprawie podatku od posiadania psów.

§ 5

Uchwała podlega ogłoszeniu przez rozplakatowanie obwieszczeń na tablicach ogłoszeń we wsiach i Urzędzie Gminy oraz publikację w gazecie lokalnej.

§ 6

Uchwała wchodzi w życie z dniem 1 stycznia 1996 roku.

Przewodniczący Rady Gminy
Stanisław Juroszek

Rada Gminy uchwaliła • Rada Gminy uchwaliła

Uchwała Nr XX/97/95
Rady Gminy w Istebnej
z dnia 28 grudnia 1995 r.

w sprawie: opłaty targowej.

Na podstawie art. 19 pkt. 1 lit. a, pkt 2 ustawy z dnia 12 stycznia 1991 r. o podatkach i opłatach lokalnych (Dz. U. Nr 9 poz. 31 z późn. zm.) oraz § 1 pkt 4 lit. a rozporządzenia Ministra Finansów z dnia 13 grudnia 1995 r. w sprawie wykonania niektórych przepisów ustawy o podatkach i opłatach lokalnych (Dz. U. Nr 147 poz. 715) **Rada Gminy w Istebnej**

uchwala, co następuje

§ 1

Stawka opłaty targowej wynosi dziennie:

- 1) przy sprzedaży produktów rolno-spożywczych i przemysłowych z kosza - 20,00 zł
- 2) przy sprzedaży produktów rolno-spożywczych i przemysłowych z samochodu, platformy, przyczepy i straganu - 50,00 zł.

§ 2

1. Pobór opłaty targowej odbywa się w drodze inkasa.
2. Opłata targowa jest płatna gotówką inkasentowi w dniu dokonywania sprzedaży.
3. Inkasenci pobierający należną opłatę zobowiązani są wydać wpłacającemu dowód wpłaty na pobraną kwotę.
4. Inkasenci zobowiązani są do rozliczania się z pobranych kwot w Urzędzie Gminy w terminie 30 dni od daty pobrania.
5. Przyznaje się inkasentowi pobierającemu opłatę wynagrodzenie w wysokości 20% kwot przez niego pobranych.

§ 3

Wykonanie uchwały powierza się Zarządowi Gminy.

§ 4

Traci moc uchwała Nr IX/40/94 z dnia 27 grudnia 1994 r. w sprawie opłaty targowej.

§ 5

Uchwała podlega ogłoszeniu przez rozplakatowanie obwieszczeń na tablicach ogłoszeń we wsiach i Urzędzie Gminy oraz publikację w gazecie lokalnej.

§ 6

Uchwała wchodzi w życie z dniem 1 stycznia 1996 r.

Przewodniczący Rady Gminy
Stanisław Juroszek

Uchwała Nr XX/98/95
Rady Gminy w Istebnej
z dnia 28 grudnia 1995 r.

w sprawie: opłat za wodę pobieraną z urządzeń zaopatrzenia w wodę wsi oraz za ścieki wprowadzane do urządzeń kanalizacyjnych wsi stanowiących własność komunalną.

Na podstawie art. 7 ust. 1 pkt. 3 ustawy z dnia 8 marca 1990 r. o samorządzie terytorialnym (Dz. U. Nr 16 poz. 95 ze zm.) oraz § 7 ust. 2 pkt. 3 statutu Gminy Istebna, **Rada Gminy w Istebnej**

uchwala, co następuje

§ 1

Opłaty za wodę pobieraną z urządzeń zaopatrzenia w wodę wsi oraz za ścieki wprowadzane do zbiorczej kanalizacji wsi wynoszą:

- 1) dla gospodarstw domowych
 - a) 0,70 zł za 1m³ wody
 - b) 0,50 zł za 1m³ ścieków
- 2) dla innych niż gospodarstwa domowe odbiorców
 - a) będącymi jednostkami budżetowymi
 - 0,80 zł za 1m³ wody
 - 0,50 zł za 1m³ ścieków
 - b) dla pozostałych odbiorców
 - 1,40 zł za 1m³ wody
 - 0,70 zł za 1m³ ścieków

§ 2

Opłata stała wodomierza wynosi 0,50 zł miesięcznie.

§ 3

Traci moc uchwała Nr III/13/94 z dnia 16 sierpnia 1994 r. w sprawie opłat za wodę pobieraną z urządzeń zaopatrzenia w wodę wsi za ścieki wprowadzane do urządzeń kanalizacyjnych wsi stanowiących własność komunalną.

§ 4

Wykonanie uchwały powierza się Zarządowi Gminy.

§ 5

Uchwała podlega ogłoszeniu przez rozplakatowanie na tablicach ogłoszeń we wsiach i Urzędzie Gminy oraz publikację w gazecie lokalnej.

§ 6

Uchwała wchodzi w życie z dniem 1 stycznia 1996 r.

Przewodniczący Rady Gminy
Stanisław Juroszek

Meldunek o sytuacji na lokalnym rynku pracy na dzień 31.12.1995 r. w gminie Istebna

Gmina	Ludność zawodowo czynna (Szacunkowo wg GUS)	Liczba bezrobot. (kartoteka czynna)		Zarejestrowani powyżej 12 m-cy		Bezrobotni bez prawa do zasiłku		Zarejestrowani w miesiącu		Podjęcie prac w miesiącu		Absolwenci (Kartoteka czynna)	
		Ogółem	w tym kobiet	Ogółem	w tym kobiet	Ogółem	w tym po utracie prawa do zasiłku	Ogółem	w tym kobiet	Ogółem	w tym kobiet	Ogółem	w tym kobiet
11. Istebna		386	209	72	40	78	48	43	11	6	3	37	25

Kierownik
Gminnego Ośrodka Pomocy Społecznej
Irena Bury

Z życia OSP na terenie Gminy Istebna w 1995 r.

Na terenie Gminy działa 6 jednostek Straży Pożarnej oraz jedna jednostka zakładowa OSP Kubalonka Sanatorium.

W lutym były przeprowadzone Zimowe Zawody Sportowo-Pożarnicze na Zaolziu, udział wzięło 21 drużyn z terenu Gminy Istebna.

W marcu przeprowadzono Turniej Wiedzy Pożarniczej w szkołach podstawowych. Pierwsze miejsce uzyskała Szkoła Podstawowa Nr 1 w Koniakowie, a uczennica Irena Legierska brała udział w Turnieju Wiedzy Pożarniczej na szczeblu wojewódzkim, który przeprowadzony był w Kętach.

W czerwcu odbyły się Młodzieżowe Zawody Sportowo-Pożarnicze w Ustroniu-Nierodzimiu. Z Gminy Istebna brało udział 5 drużyn w tym jedna kobieca.

Na Zaolziu odbyły się Letnie Zawody Sportowo-Pożarnicze na szczeblu gmin-

nym. Brało w nich udział 12 drużyn.

Do pożarów jednostki wyjeżdżały 9 razy:

- w Jaworzynce palila się stodoła i dom mieszkalny
- w Istebnej (Wojtosze) palila się stodoła (zapalenie nastąpiło od pioruna)
- w Istebnej (Kieпки) palił się dom mieszkalny
- w Istebnej (Tartak) palił się zbiornik z trocinami
- w Jaworzynce (Trzycatek) palił się dom mieszkalny
- w Istebnej palił się las (Kiczory)
- w Istebnej pożar na Polance
- w Istebnej pożar na Wilczym
- w Jaworzynce pożar domu wczasowego Olza.

Jednostka OSP Istebna Centrum i OSP Koniaków Centrum wyjeżdżała również do

wypadków drogowych.

W sierpniu został oddany do użytku Dom Strażaka w Istebnej Zaolziu. Równocześnie jednostka otrzymała nowy samochód strażacki „Coca cola”. Stary samochód przekazano OSP Koniaków Kossarzyska.

Na terenie Gminy jednostki posiadają 5 samochodów „Beczek”, 1 Żuk i 1 Uaz.

Jednostka Jaworzynka Zapasieki nie posiada żadnego samochodu.

Wszystkim strażakom z całej Gminy składam podziękowanie za włożony trud, wysiłek i wiele godzin pracowanych społecznie.

W Nowym Roku życzę pomysłności w życiu osobistym, zawodowym i społecznym.

Zarząd Gminny OSP

Komendant Gminny Jan Waszut

Z kalendarza USC

Mieszkańcy gminy Istebna powyżej 80-tego roku życia, którzy w miesiącu styczniu obchodzą swoje urodziny

1. Kawulok Franciszka	ur. 19.01.1910 r.	Istebna 163
2. Juroszek Bronisława	ur. 29.01.1915	Istebna 175
3. Skurzok Jadwiga	ur. 06.01.1915 r.	Istebna 220
4. Kawulok Maria	ur. 21.01.1913 r.	Istebna 334
5. Juroszek Maria	ur. 18.01.1908 r.	Istebna 371
6. Waszut Elżbieta	ur. 19.01.1913 r.	Istebna 549
7. Juroszek Józef	ur. 29.01.1913 r.	Istebna 574
8. Łacek Jadwiga	ur. 18.01.1913 r.	Jaworzynka 56
9. Wawrzacz Anna	ur. 15.01.1904 r.	Jaworzynka 97
10. Gorzółka Maria	ur. 22.01.1905 r.	Jaworzynka 174
11. Kajzar Józef	ur. 12.01.1909 r.	Jaworzynka 211
12. Dragon Zuzanna	ur. 19.01.1912 r.	Jaworzynka 347
13. Bestwina Anna	ur. 04.01.1914 r.	Jaworzynka 383
14. Bobek Anna	ur. 25.01.1915 r.	Jaworzynka 384
15. Dudka Baltazar	ur. 01.01.1910 r.	Koniaków 184
16. Krężelok Magdalena	ur. 24.01.1904 r.	Koniaków 392
17. Legierska Helena	ur. 31.01.1914 r.	Koniaków 556

Zacnym jubilatom serdecznie życzenia zdrowia i długich lat życia składają

Wójt Gminy i Kierownik USC.

W listopadzie i grudniu 1995 roku związek małżeński zawarli:

- | | | |
|----|------------------|---------------|
| 1. | Gwardiak Marek | zam. Istebna |
| | z Legierską Anną | zam. Koniaków |
| 2. | Legierski Antoni | zam. Koniaków |
| | z Juroszek Martą | zam. Istebna. |

Statystyka USC za rok 1995 w porównaniu do 1994

	1995	1994
Stan ludności na dzień 31.12.	10835	10742
Urodzenia:	168	187
w tym chłopcy -	92	91
dziewczęta -	76	96
Małżeństwa -	64	73 (w USC Ist. - 60)
Zgony -	95	108 (zarej. w USC Ist. - 77)
w tym mężczyzn -	45	57

Zarząd Gminny OSP w Istebnej informuje, że w dniu 11 lutego 1996 (niedziela) organizuje

Zimowe Zawody Pożarnicze.

miejsce zawodów: teren przy Strażnicy
OSP Istebna Centrum
godzina rozpoczęcia 11,00

Zaprasza się do udziału Wszystkie jednostki OSP oraz ich zwolenników i kibiców

Komendant Gminny Jan Waszut

W listopadzie i grudniu 1995 r. odeszli od nas:

1. Rucka Zuzanna	- Jaworzynka 428	lat 69
2. Krężelok Jadwiga	- Jaworzynka 227	lat 81
3. Gazurek Antoni	- Istebna 819	lat 72
4. Gazurek Michał	- Istebna 410	lat 56
5. Suszka Anna	- Istebna 41	lat 92
6. Jałowiczor Helena	- Istebna 418	lat 44
7. Ligocki Marian	- Koniaków 682	lat 23
8. Brączek Jadwiga	- Istebna 26	lat 72
9. Legierski Paweł	- Koniaków 206	lat 79
10. Wilk Józef	- Istebna 626	lat 72
11. Motyka Franciszek	- Jaworzynka 282	lat 78
12. Kawulok Rudolf	- Istebna 429	lat 81
13. Kohut Anna	- Istebna 221	lat 75
14. Urbaczka Jerzy	- Jaworzynka 26	lat 56
15. Stańko Jadwiga	- Istebna 256	lat 87
16. Gazur Michał	- Jaworzynka 98	lat 76

	1995	1994
kobiet -	50	51
Wydano: dowodów osobistych -	382	366
dowodów tymczasowych -	27	35
Przyjęto wniosków:		
o wydanie przepustek jednorazowych -	325	657
o wydanie przepustek stałych -	287	639
o wydanie paszportów -	612	516

Kierownik U S C Anna Kukuczka

W ostatnich latach zwiększyło się zainteresowanie najczęstszą chorobą układu kostnego, jaką jest osteoporoza (zrzeszczenie kości). Cierpi na nią około 6% społeczeństwa, a po 50 roku życia zagrożonych tym schorzeniem jest ok. 25% kobiet i procent ten zwiększa się wraz z wiekiem: Osteoporoza jest jedną z najkosztowniejzych chorób z punktu widzenia społeczno-gospodarczego. Wynika to z jednej strony z częstości jej występowania, a z drugiej strony z wysokich kosztów leczenia jej skutków, czyli złamań kości i ich powikłań.

Na czym polega istota tej choroby? „Osteoporoza jest układową chorobą szkieletu, charakteryzującą się niską masą kości, upośledzoną mikroarchitekturą tkanki kostnej i w konsekwencji zwiększoną jej łamliwość...” Tak brzmi definicja.

W ciągu życia tkanka kostna ulega nieustannie procesom przebudowy, dostosowującym ją do spełnienia podporowych funkcji szkieletu. Ma ona również za zadanie magazynowanie mineralów, szczególnie wapnia. W okresie wzrostu człowieka przeważają procesy tworzenia kości. Po między 25 a 35 rokiem życia następuje równowaga. Jest to okres tzw. szczytowej masy kostnej. Po tym okresie stopniowo, ale niestety już stale, przewagę przejmuje zanik kości (stają się one jakby mniej gęste). Dochodzi do stałego obniżania masy kostnej o 1% rocznie. U kobiet, w pierwszych 5 lat po menopauzie, szybkość tej utra-

ty, z powodu niedoboru pewnych hormonów (estrogenów), wzrasta nawet do 5% rocznie. Im wyższy jest pułap, z którego straty te postępują, tym później osteoporoza osiąga etap krytyczny, kiedy dotknięte nią kości ulegają złamaniom. Wpływ na szczytową masę kostną, której wielkość uwarunkowana jest

korzenie tkwią w dzieciństwie”. Szczególne znaczenie ma dostateczna podaż wapnia w diecie. Zapotrzebowanie na wapń w okresie wzrostu jest duże i wynosi około 1,2 grama na dobę, a zwiększa się jeszcze w okresie ciąży i laktacji. Dieta bogatowapniowa ma również ogromne znaczenie

w późniejszych okresach życia. Głównym źródłem wapnia w polskiej diecie jest mleko i jego przetwory. Niestety spożycie ich w naszym kraju niepokojąco spada. Wynika to często z nieprawidłowych nawyków i wzorców żywieniowych.

Bardzo istotne znaczenie w zapobieganiu osteoporozie ma unikanie innych czynników ryzyka tej choroby. Ważne jest więc regularne stosowanie ćwiczeń fizycznych we wszystkich okresach życia, unikanie nadmiernego picia kawy i alkoholu, palenia papierosów oraz przebywanie na świeżym powietrzu, gwarantujące odnowę witaminy D w skórze pod wpływem promieni słonecznych.

Światowa Organizacja Zdrowia zalicza osteoporozę do chorób, których rozwój związany jest z trybem życia.

Zahamowanie narastającej liczby nowych przypadków osteoporozie zależy w dużej mierze od działań typu oświatowego, mających na celu propagowanie powszechnego programu profilaktyki osteoporozie.

Specjalista reumatolog
lek. EWA SCHAB

PIJ MLEKO, NIE PAL, SPACERUJ OSTEOPOROZA - JAK Z NIĄ WALCZYĆ?

przede wszystkim genetycznie, ma wiele czynników. Pewne z nich, określane też jako czynniki ryzyka osteoporozie, wpływają na obniżenie masy kostnej.

Można określić model osoby, która z dużym prawdopodobieństwem dotknięta zostanie tym schorzeniem. Z wystąpieniem osteoporozie należy liczyć się u szczupłej, niezbyt już młodej kobiety prowadzącej siedzący tryb życia, która pali papierosy, pije w nadmiarze kawę i alkohol, unika w swej diecie od najwcześniejszego dzieciństwa mleka i jego przetworów.

Przedwczesna menopauza (naturalna lub spowodowana zabiegiem chirurgicznym), niektóre stany chorobowe, zażywanie pewnych leków - mogą przyspieszyć pojawienie się osteoporozie.

Najważniejsza w tej chorobie jest profilaktyka. Już 20 lat temu Dent stwierdził, że „osteoporoza jest chorobą kości, której

Informacje na sezon narciarski

Koniaków

1. Wyciąg narciarski „Ochodzita”

- dł. wyciągu: 840 m/różnica poziomów: 144 m
- cena biletów: 10 zł karnet (10 zjazdów)
1 zł zjazd pojedynczy
- czynny: 9.00-16.00
- punkt gastronomiczny: Bar „Szalas”

2. Wyciąg narciarski „SZANŃCE”

- dł. wyciągu: 470 m
- cena biletów: 7 zł karnet (10 zjazdów)
0,7 zjazd pojedynczy
- czynny: 9.00-16.00
- punkt gastronomiczny: Bar „Centrum”

3. Wyciąg narciarski „SZUS”

- dł. wyciągu: 400 m
- cena biletów: 4 zł karnet (11 zjazdów)
0,4 zjazd pojedynczy
- czynny: 10.00-16.00
- w sezonie 10.00-17.30
- punkt gastronomiczny: kiosk w cenami detalicznymi

Jaworzynka

1. Wyciąg narciarski „WĘGIELEK” przy Hotelu „Węgielek”

Jaworzynka-Trzyciatek tel. Wisła 38-25, 38-29

- dł. wyciągu 507 m
- cena biletów:
- zjazdy tylko na karnety 6 zł karnet (11 przejazdów)

Istebna

1. Wyciąg narciarski „MAREK” na Złotym Groniu

Istebna-Zaolzie tel. 170

- dł. wyciągu: 825 m
- cena biletów: 8 zł karnet (11 zjazdów)
1 zł pojedynczy zjazd
- czynny: od 9.00 do zjazdu ostatniego narciarza,
stok oświetlony przy min 20 osobach
- punkt gastronomiczny: Bar „Sztolnia”

3. Wyciąg narciarski „KWK KRUPIŃSKI” na Złotym Groniu Istebna-Zaolzie tel. 170 wspólny z wyciągiem „MAREK”

- dł. wyciągu: 705 m
- cena biletów: 8 zł karnet (11 zjazdów)
1 zł zjazd pojedynczy
- czynny: 8.00 do 16.30
- na miejscu punkt gastronomiczny

4. Wyciąg narciarski „MARIA” na Złotym Groniu przy D.W. „Maria” Istebna-Zaolzie tel. 125

- dł. wyciągu: 550 m
- cena biletów: 6 zł karnet
0,6 zł zjazd pojedynczy
- czynny: 8.00-16.30
- punkt gastronomiczny na miejscu

Elżbieta Legierska

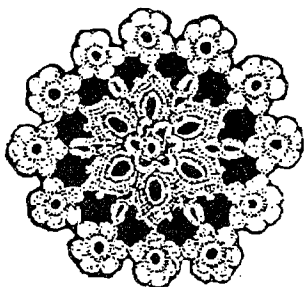

informator kulturalny

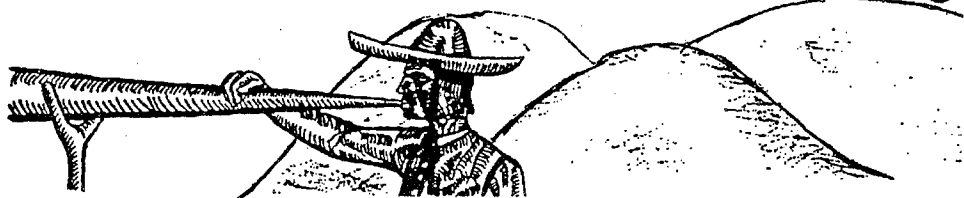

Gminnego Ośrodka Kultury w Istebnej

Stanisław Hadyna

Przygody z naborem

Szkubaczki

Dwie linie na śniegu kończyły się przy płocie. Odpiąłem narty. To tu? Małeńki domek drewniany na zboczu góry. Jakaś dziewczyna w kierpcach wychodzi przed drzwi.

- Dzień dobry. Czy mieszka tu pani Gwarkowa?

To „pani” jakoś absolutnie nie pasuje do krajobrazu.

- No toć - mówi dziewczyna i woła ku sieni - Ciotko, to kierysik do was prziszol!

Była to Jadzia Legierska, ale wtedy jeszcze nie wiedziałem, że to właśnie ona. Wszedłem do środka. Małeńki pokoik. Przytulny aż miło. Schludny i czysty. Na ścianach fotografie i parę oleodruków. Maria Gwarkowa, starsza kobieta ubrana po wałasku w czepcu i chustce na głowie, góralka o pięknej myślącej twarzy, ludowa artystka i słynna koronczarka w lot pojmuje moje zamiary. Wyluszczam dokładnie chytrze przemysłany plan.

- Chodzi o dwie rzeczy. O agitację na wsi. Nie, nie polityczną, ale kulturalną, jeśli tak można powiedzieć. Trzeba rozpagować sprawę zespołu „Śląsk”, który będzie żywym odzwierciedleniem również beskidzkich zwyczajów, pieśni i tańców. Koniaków słynie z koronek, będziemy ich potrzebować. Ale nie tylko to. Trzeba mi autentycznych, białych głosów góralskich i autentycznych tancerzy ludowych. Musimy zorganizować wspólnie jakąś zabawę ludową, czy też może szkubaczki, ale tak żeby nikt nie domyślił się podstęp. Przy tej okazji jakąś potańcówkę z muzyką. Oczywiście ludową. Młodzi się trochę rozkręcą, pośpiewają, potańczą. Zobaczmy, kto ma głos, a kto nie, kto dobrze tańczy, a kto nie. W zabawie nie będą się krępować. Zabawa to nie egzamin. A szkubaczki, tak czy owak, przecież będziecie robić, prędzej czy później. Tylko nikomu nie mówcie, że ja i parę znajomych na te szkubaczki przyjdziemy. Wpadniemy niby przypadkowo. Poczestunek stawiam ja, kołaczce przygotujecie wy. Przyjedziemy koło Trzech Króli.

Po drodze wstąpiłem jeszcze do Kawuloka w Istebnej. Ten stary uroczy góral, żywe wcielenie folkloru, był oddanym pomocnikiem sprawy od pierwszej chwili.

(przedruk z Kalendarza Śląskiego 1995)

Wyrabiał gajdy, hósle, trombity szalaśnicze, fujarki i rozmaite inne ludowe cuda. Gdy trzeba było pomóc, umiał zestawić złamane kości w sposób idealny, umiał również leczyć, ale przede wszystkim był niezrównanym gawędziarzem. Był prawdziwą skarbnicą ludowych baśni, legend, humoru, przysłów i jeszcze bardziej tajemniczych spraw. Izba w chacie Kawuloka wyglądała jak muzeum sztuki ludowej. Stary olbrzymi piec w jednym kącie, w żerdziach u góry wokoło na przede wszystkim był niezrównany stolarski i tokarnia w drugim kącie, w trzecim wysokie półki z ozdobnymi talerzami i garnkami, łóżko wyścielone bielutkimi poduszkami i pierzynami. W czwartym kącie pod ścianami drewniane ławy i szeroki stół. Tu zwykle siadali i gawędzili o tym co miało dopiero być...

Śnieg sypał bez przerwy do Nowego Roku. Miałem poważne obawy, czy nie zasypie drogi do Koniakowa. Bądź co bądź to najwyżej położona wioska w Beskidzie Cieszyńskim. Może być kłopot. Na nartach nie byłoby problemu, ale nie wszyscy zaproszeni mieli narty. Z Katowic sprowadziłem pana Brzezię z TVP z aparatem filmowym i filmem Makarczyńskiego o „Mazowszu”, aby pogładowo wytłumaczyć po zabawie, o co mi chodzi. Z Zaolzia ściągnąłem niezrównanego Władka Niedobę, górala z Jabłonkowa, kierownika zespołu Gorol, a zarazem aktora Sceny Polskiej w Czeskim Cieszynie, z polskiego Cieszyna profesora Emanuela Guziura i redaktora Władysława Oszeldę, z Bielska moją ostatnią „zdobyczą” panią Elwirę Kamińską z asystentką Basią Brandt. Zabawa zapowiadała się na całego, tym bardziej że śnieg nie przestawał sypać, a wiatr począł hulać. Wyjechaliśmy z Wisły samochodem i sankami. Sanki oczywiście pierwsze dotarły do Koniakowa. Samochód zawiódł już na pierwszych serpentynach Kubalonki. Tył za bardzo obciążony aparaturą filmową i pasażerami nie pozwalał przednim kołom trzymać się wystarczająco szosy, a ponieważ był to właśnie Citroen o przednim napędzie kół, więc koła kręciły się prawie w powietrzu, ledwo co liżąc szosę. Śnieg furczał jak spod pługa motorowego, a samochód stał w miejscu.

Dopiero konie góralskie przyprzężone do mechanicznych pozwoliły nam wywindować się na szczyt Kubalonki, do „Beczki”. Tu kierowca podrapał się za uchem:

- Panie profesorze - rzekł wreszcie - jeśli chce pan dojechać do Koniakowa, to ktoś musi usiąść na masce albo na błotnikach i obciążyć przód, bo inaczej nie damy rady.

No cóż, usiadłem z Władkiem Niedobą na masce motoru z boku, i to jeszcze w pozycji dość niewygodnej, aby nie zasłaniać widoku kierowcy. Guziur ulokował się na lewym błotniku, i tak pełnym gazem ruszyliśmy w dalszą drogę. Wiatr dął wściekle. Wkrótce byliśmy oblepieni śniegiem jak trzy bałwany. Niedoba opojony pędem ryczał z uciechy na przekór zadymce na cały głos swoje „O ho ho!”, a potem śpiewał „Idzie bacą groniem”.

Kiedy ostatnie wzniesienie pod Krzyżowym niedaleko Koniakowa było pokonane, spostrzeżliśmy, że Guziur zniknął. Prawdopodobnie zleciał gdzieś po drodze ze swojego błotnika w śnieg. Przywędrował potem piechotą, przeklinając Citroeny, zadymki i szkubaczki, ale zdrów na ciele i duchu.

Tymczasem w Koniakowie „pobaby” trwały. Nazwa ta brzmiąca dość dziwnie pochodzi od bardzo przyjemnego słowa „powab” lub „wabić”. Wiadomo, kto kogo na takich „pobabach” wabi. Wystarczy spojrzeć na siedzące za stołem koniakowskie dziewczęta. W Beskidach słynne są tzw. szkubaczki, tj. „pobaby” do darcia pierza. Odbywają się zwykle w zimie. Gdy pierza uzbiera się tyle, ile trzeba do pięknych beskidzkich poduszek, gospodyni zaprasza znajome dziewczęta, aby jej pomogły. Po takich szkubaczkach następuje poczęstunek, zazwyczaj warzonka na miodzie i potańcówka z kapelą. Pod drzwiami i oknami kręcą się już oczywiście chłopcy i czekają na dziewczęta, które na razie siedzą za długim stołem, przebierają pierze, śpiewają pieśniczki, śmieją się i rozprawiają i wabią, wabią, wabią...

Nasze spiskowe szkubaczki zostały zorganizowane w przestronnej i miłej świetlicy koronczarek koniakowskich, a wabiących dziewcząt było więcej niż kiedykolwiek na jakichś szkubaczkach. (dok. str. 8)

Po szkubaczkach gaździnka zaprosiła dziewczęta z izby i chłopaków spod okna na potańcówkę. Wielka świetlica szumiała gwarem, płynęła wokół kręcących się par, rozrastała krzykami w przestrzeń. Kapela ludowa rzepoliła fantastycznie, a przygrywali sławni na cały Beskid gajdziarze i hósłarze: Jóneczek z Wołowej, Kawulok z Istebnej i Haratyk z Koniakowa. Była jeszcze trąbka i dwa klarnety, kontrabas i perkusja. Nie pamiętam już, kto na tych instrumentach grał, ale wszystko razem było niezwykle, uroczyste i dzikie zarazem jak zręby Ochodzitej. Tańczono na ludowo łowięzioki, kołomajki, piloreczki i inne cuda, które potem przetransportowane na choreograficzny język Elwiry

Kamińskiej w balecie „Słaska” zapierały dech w piersi recenzentem zagranicznym. W przerwach między tańcami śpiewano białymi głosami rozmaite beskidzkie śpiewki przy wtórze klarnetu i gajdowych tonów, a barwa głosu tak pasowała do tego, że czasem traciło się orientację, czy to jeszcze śpiewa Legierska, czy też gra właśnie w wysokim rejestrze klarnet. Notowałem, ile się dało. Potem wspólnie z Władkiem Niedobą wygłosiliśmy w klasycznym dialekcie góralskim na przemian przemówienie agitacyjne. Brzezina wyświetlił film poglądowy, a kiedy już światła i gwiazdy gasły na beskidzkim niebie, pełni wrażeń, notatek i zdobytych nazwisk, wracaliśmy w doliny ku Wiśle.

Twórczość dziecięca

Wiersze o zimie

- kl. IVa w Koniakowie Centrum, naucz. j. pol. mgr K. Klinga

Justyna Juroszek - kl. IVa

Zima

Zima w górach fajna jest
I nie jedna frajda jest.
Można jeździć na saneczkach i ulepić
bałwaneczka

A gdy srogi mroźnik mrozi
Wtedy też nam nic nie grozi.
Każdy może pomysł mieć
Oby tylko śniegu mieć.
Narty także idą w ruch
I na górkę, hejże siup.
A tam później zjeżdżać w dół.
Każdy śmieje się co tchu.
Okres zimny piękny jest
Wesoło i smutno też.
I choinki ośnieżone
Elegancko przystrojone.
Zima w górach taka jest!

Basia Bryś - kl. IVa

Zima w Koniakowie

W Koniakowie zima
tego trzyma.
Świerki u nas zimą
okryte są białą pierzyną.
Kiedy przyjdą te dni chłodne,
są zwierzęta w lesie głodne.
Lecz im dzieci jadła dają,

bo zwierzęta te kochają.
Zima pędzi biegiem
i przykrywa domy śniegiem.
Ogrodnicy narzekają,
gdyż im zające drzewka ogryzają.
Mróz na szybach tak maluje,
że z malarzem konkuruje.
I I zamarzył wszystkie stawy
służąc dzieciom do zabawy.

Kasia Golik kl. IVa

Zima w górach tego trzyma,
I lasy, pola okrywa białą pierzyną.
Mróz zamraza wszystkie strumyczki,
A na szybach maluje białe różyczki.
Wszędzie jest ładnie i pięknie.
Kędy tylko okiem się sięgnie.
Okryte śniegiem dachy domów,
Na strzechach wiszą sople lodów.
I wieje zimowy wiatr.
Atrakcyjne nasze góry, piękniejsze od Tat.
Kiedy nadchodzi czas ferii zimowych
O pustych górkach nie ma mowy!
Wszystkie dzieci bardzo się cieszą
I na narty szybko spieszą.
Ech, ta zima długo trzyma.

Joanna Kawulok kl. IVa

Zasypane pola, w śniegu cały kraj.
Idzie biała zima poprzez mroźny świat.

Reklama Reklama

Ubezpieczenia:

Komunikacyjne-OC, auto-casko,
zielona-karta
Majątkowe - budynki, sklepy, koszty leczenia za granicą i inne można zawierac codziennie w firmach: PZU, WARTA, FENIX, ATU **po godz. 14.00**
Biuro Koniaków Matyska 733

Zapraszamy

Pośrednik ubezpieczeniowy

Małgorzata Michałek

Ma na swojej sukni białe płatki śniegu,
A na swoich butach migoczące gwiazdki.
Wiecie na swych saniach duży zapas
śniegu.

Konie pędzą poprzez świat.
Osypane góry i pagórki.
Niesie zima mroźny czas
I zabawę w sam raz,
A dla dzieci bajkowy świat.
Koniakowskie góry całe w bieli.
Ochodzita się wychyla, patrzy
w śnieżną dal.
Wicher wieje ile sił, dmucha, dmucha
i śnieg zwiewa
I zabawy z śnieżkami kończyć trzeba.
Ela, Jurek mama woła.

Michał Legierski kl. IVa

Zima w Koniakowie

Zimno, ciemno na świecie już jest,
pola, lasy przykryła ciała pierzynka.
Tylko jedna, jedyna choinka
zielona stoi wśród drzew.
Świat jest cały biały.
Drzewa pokryte śniegiem
ustawiły się szeregiem.
Na równinie
i trawa pod śniegiem ginie.
I pod dachem domu
sople jak kryształ, wiszą jak małe odwrócone skały.
Z wody zrobił się lód,
bo w zimie jest straszny chłód.
Płatki spadają z nieba jak małe
łatki, które zaszywają trawę
pod śniegiem. A nazajutrz
na sanki biegiem! biegiem!

Podziękowanie

Do grona sponsorów tegorocznej imprezy Mikołajkowej dla dzieci z Oddziału Przedszkolnego na Kubalonce należą:

**Kierownictwo Sklepu Ogólnospożywczego
na Osiedlu-Kubalonce,**

Dyrekcja Hurtowni „Cieszko” w Cieszynie,

Państwo D.R. Jurkiewiczowie,

Pani E. Tessarczyk (Kawiarnia „Start” w Wiśle),

prowadzący bar „Beczka”,

gospodarze restauracji „Kuba” na Kubalonce

i anonimowi ofiarodawcy.

Rada Rodziców i Wychowawczynie za pośrednictwem niniejszej gazety wyrażają swoje podziękowanie wszystkim wymienionym osobom i instytucjom a także składają Im najserdeczniejsze życzenia z okazji Nowego Roku.

Podziękowanie

Pani Wójt Gminy Istebna, Radzie Gminy i Gminnemu Ośrodkowi Pomocy Społecznej za niezwykle gest życzliwości i pomocy finansowej udzielonej studiującej młodzieży z terenu naszej gminy Serdecznie dziękują *studenci i ich rodzice.*

Serdeczne podziękowania

za okazane współczucie, złożone wieńce i kwiaty oraz udział w pogrzebie tragicznie zmarłego

śp. Mariana Ligockiego lat 23

rodzinie, górnikom, sąsiadom, księdzu z parafii św. Bartłomieja, znajomym, koleżankom i kolegom

składają rodzice

„Nasza Trójmieć” - wydaje URZĄD GMINY w Istebnej

Adres: 43-470 ISTEbNA-1000, tel. 87 - woj. bielskie

Redaguje Zespół w składzie:

Krystyna Rucka, Elżbieta Legierska

Skład komputer i druk: **INTERFON**, Cieszyn, ul. Olszaka 5,

tel.(0-33) 510-543, fax (0-33) 511-643

Czasopismo zrzeszone

w Polskim Stowarzyszeniu Prasy Lokalnej

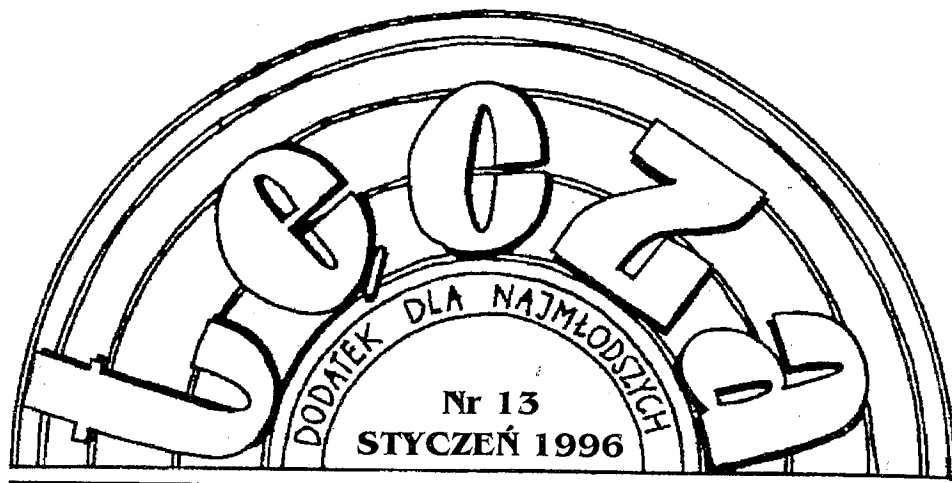

Kącik małego twórcy

Karnawałowa noc przychodzi
 A nawet śpiewa mi piosenkę
 Rano mnie obudzi do szkoły,
 Na Kolację zawoła wieczorem,
 Ale też ze śniegiem tańczy.
 Wiele sań po drodze pędzi,
 A nawet noc zabawi się ze mną
 Łabędzie pędzą w noc z gwiazdami.

Edyta Bieleś SP-1
 Koniaków Kl. IIIA



Król, Królowna
 A także Księżę
 Ruda wiewiórka
 Na sali skacze
 A ja smutna
 W kącie siedzę i patrzę jak
 Aniołek tańczy z diabłem
 Łaskawie na mnie patrząc

Babcia ma zawsze dla mnie czas,
 A ja jej ciągle psocę.
 Babcia się na mnie nie gniewa
 Czasem bajkę opowie
 I upiecze ciasteczek
 A ja ją bardzo, bardzo Kocham.

Magdalena Chrapek
 SP-1 Koniaków Kl. IIIA

Zofia Rogoszówna

Niechaj Dziadzio z Babunią...

Niechaj Dziadzio z Babunią
 tak nam długo żyją,
 póki komar i mucha
 morza nie wypiją.

A ty mucho, ty komarze,
 pijcie wodę powoli,
 aż się Dziadzio i Babcia
 nażyją do woli.

Dziadek to miły gość,
 Za grzeczność da mi coś.
 I uśmiecha się do mnie,
 Ale czasem denerwuje Babcię.
 Dlatego, bo nie wie gdzie dał Kapcie.
 E tam, fajni są dziadkowie,
 Kiedy mają figle w głowie!

Justyna Bogdoł
 SP-1 Koniaków Kl. IIIA

Przykłady zadań konkursowych

Cho... nie lampa ani .wieca,
 nocą z g..ry nam p..y.wieca.
 Buja w d..l i w g..rę na sznurkach zabawka.
 Dob..e ci jest znana ta zwinna

W..ą.. wybiera się za mo..e,
 ale wybrać się nie mo.e.

Lista nagrodzonych dzieci za prawidłowe rozwiązanie krzyżówki z nr 11/95

Jacek Bury, Jaworzynka 561
 Adam Motyka, Jaworzynka 126
 Monika Kukła, Koniaków 115

Sebastian Podlasiński,
 Przemysław Michałek,

Istebna 1022
 Istebna 693

Dziecięcy karnawał

MASKA Z PUDEŁKA

- wysokie wąskie pudełko
- ołówek
- nożyczki
- farby plakatowe
- gruby pędzel
- klej (Wikol lub biały roślinny)
- resztki włóczki
- 10 tekturowych rolek
po papierze toaletowym
- 2 płaskie puszki
- około 60 kapsli do butelek
- sznurek

Schowanie się pod taką maską sprawi na pewno dużo radości podczas pełnej tajemnic wędrowki po najbliższej okolicy, w czasie której nikt nas nie rozpozna.

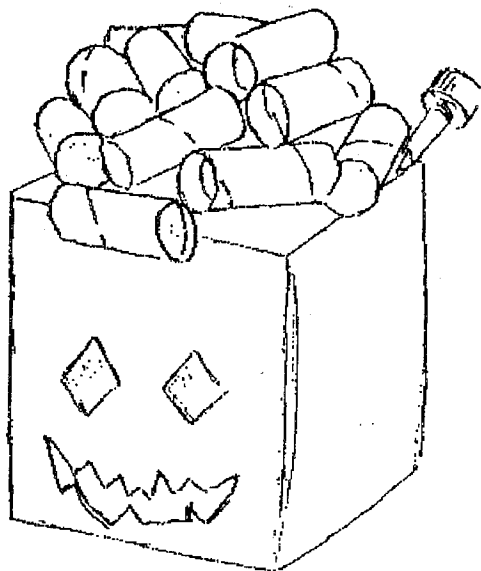

1. Na początku będzie nam potrzebna pomoc innego dziecka lub osoby dorosłej. Nakładamy pudełko na głowę i przyciskamy palce wskazujące do kartonu w miejscach, gdzie pod maską znajdują się oczy. Nasz pomocnik zaznacza ołówkiem duże kółko wokół palców. Zdejmujemy pudełko i wycinamy otwory na oczy. Kto chce, może jeszcze zaznaczyć usta i także wyciąć w tym miejscu otwór.

2. Dalsze działania dyktuje wyobraźnia. Można pudełko pomalować lub ozdobić najróżniejszymi przedmiotami, np. włosy wykonać z drewnianych wiórków, elegancką fryzurę ułożyć z tekturowych rolek po papierze toaletowym itp.

Chcemy zaproponować Wam wspólną zabawę.

Rozwiążcie krzyżówkę, a dowiedziecie się w co będziecie się bawić.

W kolejnych numerach będziemy drukować przykłady zabaw konkursowych.

Szczegółowy regulamin ukaże się w marcu, a finał konkursu odbędzie się w czerwcu.

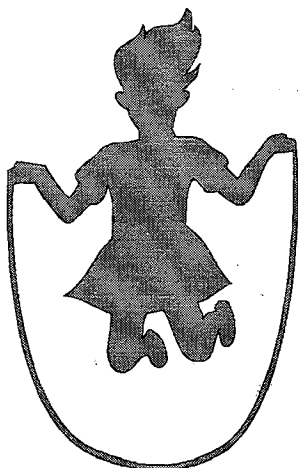

1. Gra na lodzie
2. Elemelek to...
3. Sprzeczką, spór...
4. Drzewo z białą korą
5. Występuje w parze z błyskawicą
6. Stale leniuchuje
7. Ma gniazdko pod okapem
8. Może być geometryczna
9. Puszysty i biały...

KRZYŻÓWKA

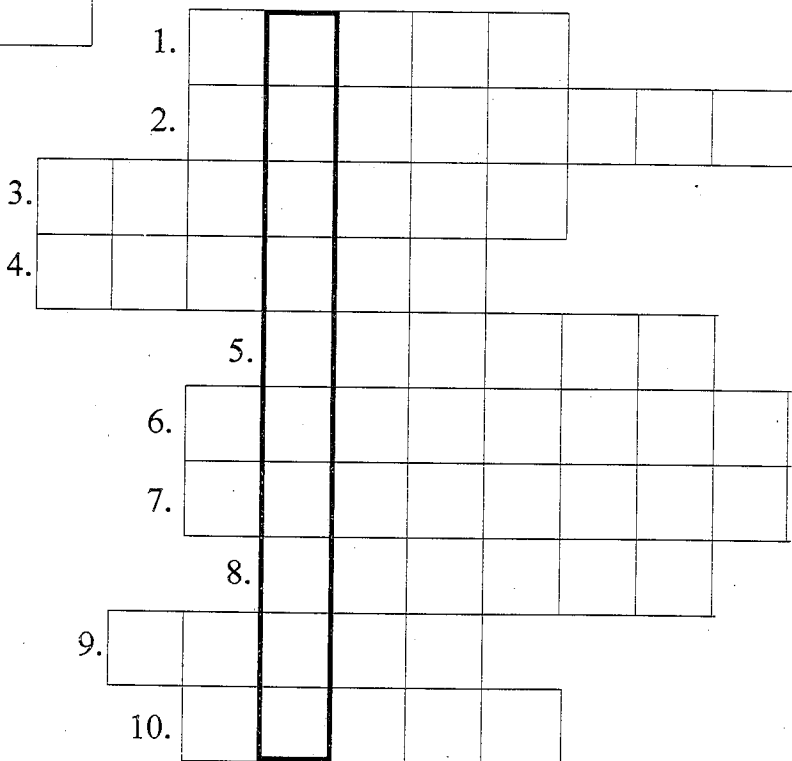

10. Inaczej harmider

Otrzymane hasła prosimy przesłać pod adresem redakcji do 10 lutego 1996 r.

Dodatek dwumiesięcznika „Nasza Trójmieść”

Redaguje zespół w składzie: Eleonora Nieurzyła, Halina Legierska, Danuta Haratyk, Renata Janus

Znak graficzny: Magdalena Adamus