

NAKLAD 500

EGZ.

DWUMIESIĘCZNIK
RADY i URZĘDU
GMINY

NASZA

TRÓJWIEŚ

NR 4

CENA

1000 ZŁ

STYCZEŃ

LUTY

1993

— * — * — * — * — * — * —

WYWIAD Z WÓJTEM GMINY ISTEbNA DANUTA RABIN

1. JAK DŁUGO ZWIĄZANA JEST PANI Z PRACĄ W URZĘDZIE ?

Pracę zawodową rozpocząłam 01 sierpnia 1964r. w Gromadzkiej Radzie Narodowej w Koniakowie. Z dniem 01.01.1973 r. zostałam przeniesiona do pracy w Urzędzie Gminy Istebna na stanowisko inspektora d/s obsługi Gminnej Rady. Zmiana nastąpiła na skutek reorganizacji administracji i utworzenia "Gminy Istebna" obejmującej swym zasięgiem 3 Gromadzkie Rady Narodowe tj. Istebną, Jaworzynkę i Koniaków.

W latach 1981 do maja 1990 r. pełniłam funkcję Sekretarza Urzędu Gminy. W maju 1990 r. kandydując w wyborach do Rady Gminy z mejej rodzinnej wsi Koniaków zostałam wybrana na Radną. Na pierwszej po wyborach sesji ustalono termin wyboru Wójta na dzień 15 czerwca 1990r.

Ponieważ na to stanowisko zgłoszona została tylko jedna kandydatura, po długich wahaniach i namowach postanowiłam zgłosić swoją kandydaturę "dla towarzyszenia" jednemu kandydatowi. W dniu wyborów ku mojemu ogromnemu zaskoczeniu wybrana zostałam Wójtą Gminy Istebna.

Jak wynika z powyższego, cały mój okres pracy zawodowej wiąże się z pracą w administracji państwowej a obecnie samorządowej.

Podsumowując te lata pracy muszę powiedzieć, że najmilej wspominam okres pracy w Koniakowie pod kierownictwem Przewodniczącego Gromadzkiej Rady Narodowej Pana Michała Ligockiego. W dużej mierze to, na jakim stanowisku teraz jestem zawdzięczam właśnie jemu.

2. JAK MINAŁ ROK 1992 - CO Z PLANOWANYCH ZADAŃ ZOSTAŁO ZREALIZOWANE, A CO NIE UDAŁO SIĘ ZREALIZOWAĆ ?

Rok 1992 był kolejnym rokiem, w którym realizowane były ważne zadania dla społeczeństwa gminy. Prowadzono budowę dwóch podstawowych zadań z zakresu ochrony środowiska, tj. kontynuowano budowę oczyszczalni

ścieków Istebna Gliniane i rozpoczęto budowę oczyszczalni Koniaków Pustki. Otrzymane dodatkowe środki z Wojewódzkiego Funduszu Ochrony Środowiska i Gospodarki Wodnej pozwoliły na dokończenie budynku oczyszczalni oraz wykonania ponad 2 km kolektora w Istebnej. Nawiązano również współpracę z TROS-Eko w Ustroniu w zakresie wywożenia segregowanych surowców wtórnych ustawiając w Centrum każdej wsi kontenery. Udało się uzyskać też środki z Woj. Funduszu Ochrony Środowiska na zakup 14 kontenerów o poj. 1100 l. każdy, które rozdysponowano po trasie większych skupisk zabudowań.

W zakresie poprawy zaopatrzenia ludności w wodę we wsi Koniaków dokończono budowę wodociągu i podłączono 214 budynków. Przystąpiono również do budowy obiektów kubaturowych na wodociąg Wilcze. Wybudowano już w stanie surowym budynek Stacji Uzdatniania Wody i 2 zbiorniki wyrównawcze po 100 m³. Dla uzupełnienia występujących braków wody na Zaolziu przejęto źródło na Pietraszonce i doprowadzono do istniejącego wodociągu siecią długości ponad 1,5 km.

W zakresie remontu dróg gminnych - na planowane 6,5 km wykonano prawie 9 km. Można to było osiągnąć w wyniku uzyskania ponadplanowych dochodów i dużym zaangażowaniem mieszkańców, którzy oprócz nieodpłatnej robocizny deklarowali środki pieniężne.

W 1992 roku na drogi gminne dostarczono 520 szt. płyt dużych/lotniskowych/ oraz 1280 szt. płyt typu jomb, które mieszkańcy własnymi siłami zagospodarowali na poszczególne odcinki dróg.

Pozostałe zadania:

- w dalszym ciągu czynione są starania o przywrócenie przejścia granicznego Jasnowiec-Bukowiec jako "Mały Ruch Graniczny kat.I". Być może, iż w dniu 1 czerwca br. pojedziemy w odwiedziny do naszych znajomych z drugiej strony granicy za okazaniem przepustki,

- po wielu wysiłkach udało się przywrócić na okres próbný działalność Izby Porodowej w Gminnym Ośrodku Zdrowia w Istebnej. Izba czynna jest od 1 stycznia do 15 kwietnia 1993r. Zwracamy się z prośbą do mieszkańców gminy o zajęcie stanowiska czy jest potrzeba utrzymania tej placówki w okresie zimy.

- wykonano prace porządkowe przy zagospodarowaniu parku w Istebnej Centrum. W tym celu uzupełniono ogrodzenie, ustawiono na stałym fundamencie nowe kosze na śmieci oraz publiczny szalek kontenerowy.

Nie udało się natomiast:

- pozyskać dodatkowych środków na poprawę zaopatrzenia ludności w wodę. W temacie tym czyniono starania również w Europejskim Banku Inwestycyjnym przez firmę "PEGAS" w Poznaniu.
- uzyskać kredytu z Narodowego Funduszu Ochrony Środowiska na budowę oczyszczalni ścieków w Koniakowie mimo, że wniosek złożono w miesiącu styczniu 1992 roku.

3. JAKIE SA PANI MARZENIA ZWIĄZANE Z PRACĄ NA STANO- WISKU WÓJTA ?

Odpowiadając na pytanie - moim marzeniem jest, aby zostały maksymalnie zlagodzone podstawowe problemy utrudniające codzienne życie mieszkańców to jest:

- brak wody,
- zły stan nawierzchni dróg gminnych,
- nieuporządkowana gospodarka ściekowa,
- brak łączności telefonicznej z odległymi przysiółkami,
- brak miejsc pracy /coraz wyższe bezrobocie/.

Wszystkie wyliczone przeze mnie problemy sprowadzają się do wspólnego mianownika "pieniądze". Nie chciałabym, aby było to zrozumiałe, że problemy te stoją w martwym punkcie.

W miarę posiadanych środków finansowych zadania są realizowane, co chyba mieszkańcy sami zauważają, chociaż nie w tak szybkim tempie, jakby sobie zapewne życzyli.

Jeżeli moje marzenia spełnią się, to będzie to z korzyścią dla mieszkańców.

Korzystając z rozmowy na łamach dwumiesięcznika, chciałabym w nowym 1993 roku życzyć wszystkim mieszkańcom "Trójwsi" wiele zdrowia, pomyślności, Błogosławieństwa Bożego. Życzę nam wszystkim wzajemnego zrozumienia, współpracy, jak najjaśniejszego przejścia przez trudny okres w jakim przyszło nam żyć. Abyśmy umieli nieść pomoc potrzebującym nie oczekując nic w zamian. Aby ten rok dla wszystkich był jak najlepszy.

Rozmawiała K.R.

— * — * — * — * — * — * — * — * — * — * — * — * —

RADA GMINY UCHWALIŁA

Uchwała Nr XXIX/112/92

Rady Gminy w Istebnej

z dnia 31 grudnia 1992r.

w sprawie opłaty targowej.

Na podstawie art. 19 pkt.1 lit."a" i pkt.2 ustawy z dnia 12 stycznia 1991 r. o podatkach i opłatach lokalnych /Dz.U.Nr 9, poz.31 ze zm./ oraz § 1 pkt. 4 lit. "a" rozporządzenia Ministra Finansów z dnia 7 grudnia 1992 r. w sprawie wykonania niektórych przepisów ustawy o podatkach i opłatach lokalnych /Dz.U.Nr 94, poz. 467/ Rada Gminy w Istebnej

u c h w a ł a, co następuje

§ 1

Stawka opłaty targowej wynosi dziennie:

- | | |
|---|-----------|
| 1/ przy sprzedaży produktów rolno-spożywczych i przemysłowych z kosza | 20.000 zł |
| 2/ przy sprzedaży produktów rolno-spożywczych i przemysłowych z samochodu, platformy, przyczepy oraz straganu | 60.000 zł |

§ 2

- 1/ Pobór opłaty targowej odbywa się w drodze inkasa.
- 2/ Opłata targowa jest płatna gotówką inkasentowi w dniu dokonywania sprzedaży.
- 3/ Inkasenci pobierający należną opłatę zobowiązani są wydać wpłacającemu dowód wpłaty na pobraną kwotę.
- 4/ Inkasenci zobowiązani są do rozliczania się z pobranych kwot w Urzędzie Gminy w terminie 30 dni od daty pobrania.
- 5/ Przyznaje się inkasentowi pobierającemu opłatę wynagrodzenie w wysokości 20% kwot przez niego pobranych.

§ 3

Wykonanie uchwały powierza się Zarządowi Gminy.

§ 4

Traci moc uchwała Nr XIX/80/92 Rady Gminy w Istebnej z dnia 17 stycznia 1992 r. w sprawie wysokości dziennych stawek opłaty targowej, zasad jej ustalania i poboru oraz określenia wysokości za inkaso.

§ 5

Uchwała podlega ogłoszeniu przez rozplakatowanie obwieszczeń na tablicach ogłoszeń w poszczególnych wsiach i Urzędzie Gminy.

§ 6

Uchwała wchodzi w życie z dniem 1 stycznia 1993 r.



Uchwała Nr XXIX/113/92

Rady Gminy w Istebnej

z dnia 31 grudnia 1992 r.

w sprawie opłaty administracyjnej.

Na podstawie art.18 i 19 pkt. 1 lit."c" ustawy z dnia 12 stycznia 1991 r. o podatkach i opłatach lokalnych /Dz.U.Nr 9, poz.31 ze zm./ oraz § 1 pkt. 4 lit."c" rozporządzenia Ministra Finansów z dnia 7 grudnia 1992 r. w sprawie wykonania niektórych przepisów ustawy o podatkach i opłatach lokalnych /Dz.U.Nr 94, poz. 467/ Rada Gminy w Istebnej

u c h w a ł a, co następuje

§ 1

Wprowadza się na obszarze gminy Istebna pobór opłaty administracyjnej od czynności nie objętych przepisami opłaty skarbowej.

§ 2

Opłata administracyjna wynosi:

- | | |
|--|------------|
| 1/ od spisania aktu ostatniej woli/testamentu | 400.000 zł |
| 2/ od przesłuchania świadka na wniosek zainteresowanego w celach uzupełnienia okresów zatrudnienia | 200.000 zł |
| 3/ od nadania numeru domu | 400.000 zł |

§ 3

Wykonanie uchwały powierza się Zarządowi Gminy.

§ 4

Traci moc uchwała Nr XIX/81/92 w sprawie wprowadzenia na obszarze gminy Istebna opłaty administracyjnej za czynności urzędowe wykonywane przez podległe jej organy nie objęte przepisami o opłacie skarbowej.

§ 5

Uchwała podlega ogłoszeniu przez rozplakatowanie obwieszczeń na tablicach ogłoszeń w poszczególnych wsiach i Urzędzie Gminy.

§ 6

Uchwała wchodzi w życie z dniem 1 stycznia 1993 r.



Uchwała Nr XXIX/111/92

Rady Gminy w Istebnej

z dnia 31 grudnia 1992 r.

w sprawie podatku od nieruchomości.

Na podstawie art.5 ust.1, art. 6 ust.9 i art. 7 ust.2 ustawy z dnia 12 stycznia 1991 r. o podatkach i opłatach lokalnych /Dz.U.Nr 9, poz. 31 ze zm./ oraz §1 pkt 1 rozporządzenia Ministra Finansów z dnia 7 grudnia 1992 r. w sprawie wykonania niektórych przepisów ustawy o podatkach i opłatach lokalnych /Dz.U.Nr 94, poz.467/ Rada Gminy w Istebnej

u c h w a ł a, co następuje

§ 1

Stawka podatku od nieruchomości za 1 m² wynosi rocznie:

- | | |
|---|----------|
| 1/ od budynków mieszkalnych za wyjątkiem zajmowanych na wykonywanie działalności gospodarczej | 900 zł |
| 2/ od budynków związanych z prowadzoną działalnością gospodarczą inną niż rolnicza lub leśna oraz od części budynków mieszkalnych zajmowanych na prowadzenie działalności gospodarczej: | |
| a/ handlowo-gastronomicznej | 35.000zł |
| b/ pozostałej | 30.000zł |
| 3/ od budynków letniskowych | 12.000zł |
| 4/ od garaży | 10.000zł |
| 5/ pozostałych budynków | 10.000zł |
| 6/ od budowli - 2% ich wartości | |
| 7/ od 1 m ² powierzchni gruntów: | |
| a/ związanych z prowadzeniem działalności gospodarczej | 1.000zł |
| b/ nie związanych z prowadzeniem działalności gospodarczej | 90zł |
| c/ przylegających do budynków letniskowych do 0,05 ha | 120zł |
| d/ pozostałych | 90zł |

§ 2

Pobór podatku odbywa się w drodze inkasa.

§ 3

Na inkasentów podatku wyznacza się sołtysów wsi.

§ 4

Przyznaje się inkasentowi pobierającemu podatek wynagrodzenie w wysokości 5% kwot przez niego pobranych.

§ 5

Zwalnia się od podatku od nieruchomości strychy i piwnice w budynkach mieszkalnych zajęte na prowadzenie działalności gospodarczej i garaże.

§ 6

Wykonanie uchwały powierza się Zarządowi Gminy.

§ 7

Traci moc uchwała Nr XIX/79/92 Rady Gminy w Istebnej z dnia 17 stycznia 1992 r. w sprawie podatku od nieruchomości.

§ 8

Uchwała podlega ogłoszeniu przez rozplakatowanie obwieszczeń na tablicach ogłoszeń w poszczególnych wsiach i Urzędzie Gminy.

§ 9

Uchwała wchodzi w życie z dniem 1 stycznia 1993 r.



Urząd Skarbowy w Cieszynie informuje, że poprzez Urząd Gminy Istebna w miesiącu lutym br. rozprowadzać będzie druki zeznań na podatek dochodowy od osób fizycznych.

Uchwała Nr XXIX/114/92
Rady Gminy w Istebniej
z dnia 31 grudnia 1992 r.

zmieniająca uchwałę w sprawie stawek opłaty za wodę pobieraną z komunalnych urzędzeń zaopatrzenia w wodę w gminie Istebna.

Na podstawie art. 7 ust. 1 pkt. 3 ustawy z dnia 8 marca 1990 r. o samorządzie terytorialnym /Dz.U.Nr 16, poz. 95 ze zm./
Rada Gminy w Istebniej

u c h w a l a, c o n a s t ę p u j e

§ 1

W uchwale Nr XIX/82/92 Rady Gminy w Istebniej z dnia 17 stycznia 1992 r. w sprawie stawek za wodę pobieraną z komunalnych urzędzeń zaopatrzenia w wodę w gminie Istebna zmienionej uchwałą Nr XXIV/101/92 z dnia 30 lipca 1992 r. wprowadza się następującą zmianę:

§ 1 ust. 2 otrzymuje brzmienie:

* § 1 ust. 2 Stawka opłaty za wodę pobieraną z komunalnych urzędzeń zaopatrzenia w wodę we wsi Koniaków i Istebna Zaolzie wynosi, na potrzeby:

a/ bytowe ludzi i do prowadzenia działalności rolniczej oraz zaopatrzenie szkół, przedszkoli i schronisk młodzieżowych 4.000 zł/m³,
b/ gospodarcze 8.000 zł/m³.

§ 2

Wykonanie uchwały powierza się Zarządowi Gminy.

§ 3

Uchwała podlega ogłoszeniu przez rozplakatowanie obwieszczeń na tablicach ogłoszeń w poszczególnych wsiach i Urzędzu Gminy.

§ 4

Uchwała wchodzi w życie z dniem 1 stycznia 1993 r.



Uchwała Nr XXIX/118/92
Rady Gminy w Istebniej
z dnia 31 grudnia 1992 r.

w sprawie trybu i szczegółowych warunków zwolnień z płatności podatku rolnego z tytułu zaprzestania produkcji rolnej.

Na podstawie art. 18 ust. 2 pkt. 8 i art. 40 ust. 1 ustawy z dnia 8 marca 1992 r. o samorządzie terytorialnym /Dz.U.Nr 16, poz. 95 z późn.zm./ w związku z art. 12 ust. 1 pkt. 7 ustawy z dnia 15 listopada 1984 r. o podatku rolnym /Dz.U.Nr 52, poz. 268 z późn.zm./
Rada Gminy w Istebniej

u c h w a l a, c o n a s t ę p u j e

§ 1

Udzielić zwolnień w podatku rolnym z tytułu zaprzestania produkcji rolnej na wniosek zainteresowanego płatnika podatku rolnego złożonego w Urzędzie Gminy Istebna do dnia 31 marca roku podatkowego według ustalonego wzoru stanowiącego załącznik do niniejszej uchwały:

§ 2

Ustalić następujące warunki przyznania zwolnienia z płatności podatku rolnego z tytułu zaprzestania produkcji rolnej:

- 1/ zwolnienie może być przyznane na okres nie dłuższy niż 3 lata,
- 2/ grunty orne na których zaprzestano produkcji rolnej muszą być utrzymane w czarnym ugorze,
- 3/ na gruntach ornym w okresie zaprzestania produkcji rolnej obowiązują skuteczne zwalczanie chwastów,
- 4/ z odłogowanych arealów nie może być prowadzony zbiór upraw,
- 5/ na odłogowanych pastwiskach nie może być prowadzony wypas i zbiór traw,
- 6/ odłogowany areal winien być oznakowany w sposób umożliwiający jego rozpoznanie.

§ 3

Upoważnia się Zarząd Gminy w Istebniej do powołania komisji w celu dokonania kontroli prawidłowego zaprzestania produkcji rolnej.

§ 4

Wykonanie uchwały powierza się Zarządowi Gminy.

§ 5

Uchwała podlega ogłoszeniu przez rozplakatowanie obwieszczeń na tablicach ogłoszeń w poszczególnych wsiach i Urzędzu Gminy.

§ 6

Uchwała wchodzi w życie z dniem ogłoszenia.

ROZPORZĄDZENIE MINISTRA FINANSÓW

z dnia 7 grudnia 1992 r.

w sprawie podatku od środków transportowych.

Na podstawie art. 10 ust. 1 ustawy z dnia 12 stycznia 1991 r. o podatkach i opłatach lokalnych (Dz. U. Nr 9, poz. 31 i Nr 101, poz. 444 oraz z 1992 r. Nr 21, poz. 86) zarządza się, co następuje:

§ 1. Podatek od środków transportowych wynosi rocznie:

- | | |
|--|---------------|
| 1) od motorowerów | 42.000 zł, |
| 2) od motocykli z silnikiem o pojemności skokowej: | |
| a) do 50 cm ³ włącznie | 84.000 zł, |
| b) powyżej 50 cm ³ do 350 cm ³ włącznie | 144.000 zł, |
| c) powyżej 350 cm ³ | 696.000 zł, |
| 3) od samochodów osobowych z silnikiem o pojemności skokowej: | |
| a) do 900 cm ³ włącznie | 216.000 zł, |
| b) powyżej 900 cm ³ do 1.300 cm ³ włącznie | 390.000 zł, |
| c) powyżej 1.300 cm ³ do 1.500 cm ³ włącznie | 492.000 zł, |
| d) powyżej 1.500 cm ³ do 1.600 cm ³ włącznie | 768.000 zł, |
| e) powyżej 1.600 cm ³ do 1.800 cm ³ włącznie | 1.212.000 zł, |
| f) powyżej 1.800 cm ³ do 2.000 cm ³ włącznie | 2.040.000 zł, |
| g) powyżej 2.000 cm ³ do 2.500 cm ³ włącznie, z wyjątkiem samochodów marki „Warszawa” | 3.156.000 zł, |
| h) od samochodów marki „Warszawa” | 492.000 zł, |
| i) powyżej 2.500 cm ³ | 4.260.000 zł, |
| 4) od samochodów osobowych: | |
| a) z silnikiem nie charakteryzującym się pojemnością skokową | 996.000 zł, |
| b) z napędem elektrycznym | 216.000 zł, |
| 5) od autobusów oraz samochodów ciężarowych przystosowanych do przewozu osób o liczbie miejsc do siedzenia, łącznie z miejscem kierowcy: | |
| a) do 15 miejsc | 768.000 zł, |
| b) powyżej 15 do 30 miejsc | 1.416.000 zł, |
| c) powyżej 30 miejsc | 3.120.000 zł, |
| 6) od samochodów ciężarowo-osobowych o dopuszczalnej masie całkowitej: | |
| a) do 2 t włącznie | 492.000 zł, |
| b) powyżej 2 t | 768.000 zł, |
| 7) od samochodów ciężarowych i ciągników siodłowych o ładowności samochodu lub nacisku na siodło ciągnika: | |
| a) do 0,5 t włącznie | 492.000 zł, |
| b) powyżej 0,5 t do 1 t włącznie | 768.000 zł, |
| c) powyżej 1 t do 2 t włącznie | 918.000 zł, |
| d) powyżej 2 t do 4 t włącznie | 1.134.000 zł, |
| e) powyżej 4 t do 6 t włącznie | 1.560.000 zł, |
| f) powyżej 6 t do 8 t włącznie | 1.848.000 zł, |
| g) powyżej 8 t do 10 t włącznie | 2.700.000 zł, |
| h) powyżej 10 t | 3.552.000 zł, |
| 8) od samochodów specjalnych | 768.000 zł, |

9) od ciągników balastowych	3.552.000 zł,	d) o ładowności powyżej 1,0 t do 5 t włącznie	354.000 zł,	13) od promów	216.000 zł,
10) od ciągników rolniczych z silnikiem o pojemności skokowej:		e) o ładowności powyżej 5 t do 20 t włącznie	540.000 zł,	14) od łodzi służących do zarobkowego przewozu towarów i osób	768.000 zł.
a) do 4000 cm ³ włącznie	132.000 zł,	f) o ładowności powyżej 20 t	918.000 zł,	§ 2. Traci moc rozporządzenie Ministra Finansów z dnia 11 marca 1992 r. w sprawie podatku od środków transportowych (Dz. U. Nr 22, poz. 93).	
b) powyżej 4000 cm ³	324.000 zł,	g) pozostałych	768.000 zł,	§ 3. Rozporządzenie wchodzi w życie z dniem 1 stycznia 1993 r.	
11) od przyczep i naczepek:		12) od łodzi motorowych oraz jachtów z silnikiem o pojemności skokowej:		Minister Finansów: J. Osiatyński	
a) kempingowych	126.000 zł,	a) powyżej 200 cm ³ do 1.000 cm ³ włącznie	354.000 zł,		
b) o ładowności do 0,5 t włącznie	102.000 zł,	b) powyżej 1.000 cm ³	768.000 zł,		
c) o ładowności powyżej 0,5 t do 1 t włącznie	216.000 zł,				

APEL OSP

Pożary stanowią jedną z najdotkliwszych i najgroźniejszych klęsk nęgåjących od wieków ludzkość, niszczą bowiem bezpowrotnie mienia, a często i życie ludzkie. Niepowetowane straty, które rok rocznie ponosi gospodarka narodowa na skutek klęski pożarów sięgają miliardów złotych i zubożają całe społeczeństwo. Dotyczy to również niestety i naszej gminy. Dla pewnego zobrazowania nieszczęść pożarów przytoczam cyfrowo zestawienie powstałych pożarów w ostatnich latach w naszej gminie:

1986 r. - 10 pożarów
1987 r. - 7 pożarów
1988 r. - 5 pożarów
1989 r. - 5 pożarów
1990 r. - 7 pożarów
1991 r. - 4 pożary
1992 r. - 8 pożarów

Z powyższego zestawienia wynika, że najgorszym rokiem pod względem ilości pożarów był rok 1986 i ostatni 1992, w którym "zaliczono" tylko pożary poważne nie uwzględniając małych pożarów np. śmietnik w pobliżu lasów podczas ubiegłorocznej suszy. Straty powstałe na skutek pożarów w ostatnim roku szacuje się na 955,5 miliona zł, a więc w przybliżeniu około 1 miliarda zł. Znaczący należy, że ogromna większość pożarów wynika z winy samych ludzi, niedbalstwa, nieostrożności, lekkomyślności, niedopatrzania i nieprzestrzegania przepisów. Jest to więc wielkie ostrzeżenie (niestety smutne) pod adresem wszystkich obywateli naszej gminy, by sprawy zabezpieczenia p-pożarowego traktować poważnie.

Na naszym terenie zorganizowanych jest 6 jednostek terenowych Ochotniczych Straży Pożarnych i 2 zakładowe OSP. Jednak jednostki te nie uchronią obywateli przed pożarami, jeżeli sami obywatele nie włączą się do przestrzegania przepisów p-pożarowych. Zasadniczym zadaniem Ochotniczych Straży Pożarnych jest przede wszystkim zapobieganie pożarom, a następnie zwalczanie powstałych pożarów i innych klęsk żywiołowych. W tym celu też w bieżącym roku 1993 w okresie wiosennym zostaną przeprowadzone kontrole naszych gospodarstw i zabudowań mieszkalnych przez członków Ochotniczych Straży Pożarnych pod względem zabezpieczenia p-pożarowego i dlatego też proszę szanownych obywateli by zechcieli nie utrudniać przeprowadzenie takich

kontroli i ze zrozumieniem podchodzić do spraw bezpieczeństwa p-pożarowego. Zaznaczam, że członkowie Ochotniczych Straży Pożarnych wykonują swoje statutowe powinności w czynie społecznym, nie otrzymując za to żadnego wynagrodzenia, a jedynie chcą uchronić i bronić współobywateli przed nieszczęściami pożarów i innych klęsk żywiołowych. Zaznaczam również, że czynności wykonywane przez członków O.S.P. są zgodne z aktualną ustawą z dnia 24 sierpnia 1991 r. "o ochronie przeciwpożarowej", która to ustawa zobowiązuje wszystkich obywateli do przestrzegania przepisów p-pożarowych.

Dla przybliżenia elementarnych przepisów podaję wskazania na niektóre z nich:

Zabrania się

- W budynkach i na przyległych do nich terenach dokonywania wszelkich czynności, które mogą spowodować powstanie lub rozprzestrzenienie się pożaru, a w szczególności:
 - używanie otwartego ognia jak świeca lub niezabezpieczonych lamp oraz palenia tytoniu w pomieszczeniach gospodarczych i magazynowych, w których znajdują się materiały lub ciecz łatwo zapalne lub gazy palne
 - porzucanie niewygaszonych papierosów i zapalek w miejscach, w których znajdują się jakiegokolwiek materiały palne,
 - prania odzieży w benzynie w urządzeniach nieprzystosowanych do tego celu, rozcieńczanie pasty podłogowej benzyną lub innymi palnymi rozpuszczalnikami oraz zmywania podłóg takimi płynami,
 - przechowywanie na strychach budynków, przez które przechodzą przewody kominowe trocin, drewna i innych materiałów palnych oraz pasz objętościowych jak siana i słomy,
 - nalwanie paliw płynnych do palących się lamp, latarni albo kuchenek,
 - eksploatowanie pieców z uszkodzonymi drzwiczkami, paleniskami i rurami blaszanymi oraz podłączania sieci dymowych do przewodów wentylacyjnych,
 - eksploatowanie kominów i przewodów kominowych uszkodzonych lub nie zabezpieczonych drzwiczkami wyciorowymi,
 - garażowanie motocykli i motorowerów z paliwem w zbiornikach w mieszkaniach, korytarzach, stodołach lub w pomieszczeniach na ten cel nie przeznaczonych,
 - magazynowanie lub przewlewanie materiałów pędnych w budynkach mieszkalnych lub gospodarczych,
 - garażowanie samochodów, traktorów, kombajnów i innych maszyn z własnym napędem w stodołach lub w budynkach przeznaczonych na magazyny materiałów palnych,

- urządzania wędzarni i suszarni (z wyjątkiem suszarni białizny) na poddaszach o ścianach lub pokryciu dachu z materiałów palnych jak również w pomieszczeniach budynków gospodarczych wykonanych z elementów palnych,
- rozgrzewanie smoły w odległości mniejszej niż 5 m od budynków oraz na dachach budynków,
- korzystanie z uszkodzonych instalacji, urządzeń elektrycznych i gazowych,
- pozostawienie bez dozoru włączonych do sieci elektrycznej przenośnych grzejników, kuchenek, żelazek i innych urządzeń elektrycznych nie przystosowanych do ciągłej eksploatacji,
- ustawianie grzejnych urządzeń elektrycznych na przedmiotach i materiałach palnych oraz w odległości nie mniejszej niż 60 cm od tych materiałów,
- eksploatowanie w pomieszczeniach wewnątrz budynku więcej niż jednej butli napełnionej gazem propanbutan,
- stosowanie na osłonę żarówek materiałów palnych,
- zastawianie dojścia do tablic rozdzielczych, wyłączników itp. urządzeń elektrycznych oraz gazomierzy,
- włączanie do sieci elektrycznej jednocześnie urządzeń elektrycznych w takiej ilości, że łączny pobór energii elektrycznej może wywołać jej przeciążenie,
- 2. Osobom nie posiadającym wymaganych kwalifikacji zawodowych zabrania się samodzielnego naprawiania bezpieczników i dokonywania przeróbek i remontów urządzeń oraz instalacji elektrycznych lub gazowych, a także wykonywania dodatkowych punktów odbioru energii elektrycznej lub gazowej.

Komendant Gminny
Straży Pożarnych w Istebnej
Władysław Szlauer

Z OSTATNIEJ CHWILI

W związku z urynkowaniem koncesji na usługi w sprawach paszportowych informuje się, że od 1.II.93 w Urzędzie Gminy w Istebnej pok.115 będą przyjmowane wnioski o wydanie paszportów.

Z KALENDARZA USC

Dane statystyczne USC za rok
1992 Gminy Istebna

-urodzenia	137
-śluby	71
-zgony	112

21 STYCZNIA - DZIEŃ BABCI
22 STYCZNIA - DZIEŃ DZIADKA

*Wszystkim naszym Kochanym Babciom
i Dziadkom w dniu Tęch święta najserdeczniejsze
zyczenia zdrowia i pełni szczęścia w dalszym
życiu*

SKŁADAJĄ

*Wójt Gminy
Rada Gminy
Zespół Rekreacyjny*

Wszystkim mieszkańcom powyżej 80-tego roku życia, którzy w miesiącach styczniu i lutym obchodzą swoje urodziny Rada Gminy, Wójt Gminy i Kierownik USC, składają najserdeczniejsze życzenia, dużo zdrowia oraz wszelkiej pomyślności na dalsze lata.

Maria Polok	Jaworzynka	87
Anna Wawrzacz	Jaworzynka	97
Józef Kotasek	Jaworzynka	162
Maria Gorzołka	Jaworzynka	174
Józef Motyka	Jaworzynka	179
Józef Kajzar	Jaworzynka	211
Ewa Urbaczka	Jaworzynka	263
Józef Michałek	Jaworzynka	333
Zuzanna Dragon	Jaworzynka	347
Paweł Dragon	Jaworzynka	358
Józef Jałowiczor	Jaworzynka	587
Anna Bojko	Jaworzynka	599
Jan Legierski	Koniaków	45
Zuzanna Sikora	Koniaków	115
Baltazar Dutka	Koniaków	184
Magdalena Krężelok	Koniaków	392
Anna Legierska	Koniaków	243
Jan Bujok	Koniaków	520

Józef Haratyk	Istebna	14	Anna Gorzołka	Istebna	643
Józef Kukuczka	Istebna	110	Anna Kawulok	Istebna	291
Maria Rabin	Istebna	149	Jan Gorzołka	Istebna	323
Franciszka Kawulok	Istebna	163	Franciszek Michałek	Istebna	653
Maria Kawulok	Istebna	334	Paweł Pilch	Istebna	686
Anna Kędzior	Istebna	364	Józef Urbaczka	Jaworzynka	12
Maria Juroszek	Istebna	371	Maria Juroszek	Jaworzynka	17
Anna Gorzołka	Istebna	392	Jerzy Marekwiła	Jaworzynka	18
Elżbieta Waszut	Istebna	549	Józef Szkawran	Jaworzynka	22
Józef Juroszek	Istebna	574	Jan Łacek	Jaworzynka	56
Józef Juroszek	Istebna	578	Jadwiga Łacek	Jaworzynka	56

PZU

I. Obowiązkowym ubezpieczeniem objęte są wszystkie zabudowania /mury/ w gospodarstwach powyżej 1 ha.

II. Mienie rolnika podlega ubezpieczeniu dobrowolnemu wg cennika:

- od każdego ubezpieczonego 1 mln zł
 - 1. ziemiopłody i pasze - 4 tys. zł
 - 2. zwierzęta gospod. - 2 tys. zł
 - 3. inwentarz martwy - 3 tys. zł
 - 4. nieruchomości domowe - 5 tys. zł
 - 5. od kradzieży i włamań - 9 tys. zł
- Za wyjątkiem pkt 5 ubezpieczenia dotyczą ubezpieczenia od ognia i innych zdarzeń losowych, jak huragan, powódź itp.

III. Dla osób nie będących rolnikami wszystkie ubezpieczenia są dobrowolne wg następujących stawek :

*. od każdego ubezpieczonego 1 mln zł

- 1. budynki murowane - 1300 zł
- 2. budynki drewniane - 1700 zł
- 3. pozostałe mienie - 7000 zł

IV. Budynki letniskowe

- od każdego ubezpieczonego 1 mln zł
- 1. murowane - 2000 zł
- 2. drewniane - 4000 zł

Umowy ubezpieczeniowe zawierać można :

Urząd Gminy w Istebnej pok. 116
każdy poniedziałek od 8.00 - 12.00
Biuro Sołtysa Koniaków.
każdy poniedziałek od 13.00 - 15.00
Biuro Sołtysa w Istebnej pok. 114
wtorki - środy od 9.00 - 14,00



INFORMATOR KULTURALNY

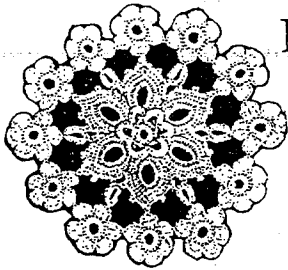

GMINNEGO OŚRODKA KULTURY W ISTEBNIEJ

WYWIAD MIESIĄCA „TO WARTO ZOBACZYĆ”

Maria Gwarkowa, której pamięci powstało w Koniakowie "Muzeum koronki" w rodzinnym domu, zyskała sobie dzięki "heklowaniu" popularność w świecie. Bogate wzornictwo "różyczek" czerpała z przyrody odtwarzając motywy kwiatów, liści, gałązek. Przez jej niecodzienny talent i zapał z jakim wykonywała szydełkowanie zainteresowanie innych kobiet tym wzrastało. Korzystając z nauk p. Gwarkowej "heklować" zaczęły wszystkie Koniakowianki, prześcigając się w pomysłach.

W 1948 r. w Koniakowie powstała Spółdzielnia Przemysłu Ludowego i Artystycznego z siedzibą w Katowicach, która aż do 1991 roku prowadziła skup koronek. Dla gospodyń zajętych głównie gospodarstwem rolnym i obowiązkami domowymi była to jedyna forma zarobkowania, która i w dzisiejszych czasach stanowi ważne źródło utrzymania. Obecnie większość koronczarek ze Spółdzielni posiada renty twórcze oraz rejestr twórcy zapisany w Ministerstwie Kultury i Sztuki w Warszawie. Wiek Koniaków trudniąca się wyrobem koronek została osobiście wyróżniona przez prezydenta Bieruta podczas audycji u siebie Z. Gwarek, "mistrzyni heklowania". Na jego zarządzenie wieś Koniaków, jako pierwsza na terenie Gminy i najbliższej okolicy, została zelektryfikowana. Największym dziełem talentu M. Gwarkowej była "Łokropnie piękno róża", która miała trafić na dwór królowej angielskiej Elżbiety II. Elżbieta II otrzymawszy w prezencie od zespołu "Śląsk" koronki p. Gwarkowej była godna podziwu dla talentu wykonawczyni oraz pełna ciekawości, jak prostym szydełkiem można wykonać taki arcyzm. Ministerstwo Kultury i Sztuki postanowiło więc wysłać p. Gwarkową do Anglii. Licząca już wtedy 64 lata M. Gwarek w prezencie Królowej rozpoczęła robić "różę" z jedwabiu chirurgicznego, nici grubości włosy, łącząc dziesiątki kwiatuszków w całość. Serweta ta już nie doczekała się ukończenia. "...ciotka Gwarkowo umrzeli". Ich syn Erwin, już nie żyjący wielki miłośnik gróńi, podjął się zorganizowania "Izby pamięci" jego matki, a także wystawy prac innych koronczarek koniakowskich. W 1962 r. powstała w ich rodzinnym domu "Izba pamięci M. Gwarek". Do najcenniejszych eksponatów należą przede wszystkim niedoszły prezent Elżbiety II-giej. Zwiedzający muzeum podkreślają, iż dobrze się stało, że takie arcydzieło zostało w Koniakowie. Jest to bowiem niepowtarzalny eksponat wzornictwa koniakowskich koronek.

W muzeum znajdują się również 150-letnie czapki, różnej wielkości i fasonu kołnierze, fortuszki, bluzki, męski i kobiecy strój regionalny, maski rzeźbione w drewnie przez J. Śleziaka, J. i Z. Kręszeloka, R. Kubaszczyka, płaskorzeźby J. Juroszka oraz sprzęt góralski używany do obróbki lnu (kołowrotek, przęślica, łomki itp.) Wszystkie one pochodzą od ojca p. Zuzanny Gwarek, który pieczołowicie gromadził i

przechowywał je u siebie. Pan Michał Legierski, liczący 90 lat pieczołowicie opisał dla zwiedzających każdy z tych sprzętów.

"Izba pamięci M. Gwarek" w Koniakowie posiada przepiękną tradycję w dziejach góralszczyzny, istnieje już ponad 31 lat. Tysiące przyjezdnych oglądało już muzeum, a m.in. gen. M. Rola-Żymierski, żona byłego premiera p. Jaroszewiczowa, wojewoda katowicki J. Ziętek, Minister Kultury i Sztuki p. Pietkiewicz. Nie sposób byłoby wymienić wszystkich. Jedno jest jednak pewne: kto był w Koniakowie, ten napewno oglądał "Izbę"

u p. Gwarków.

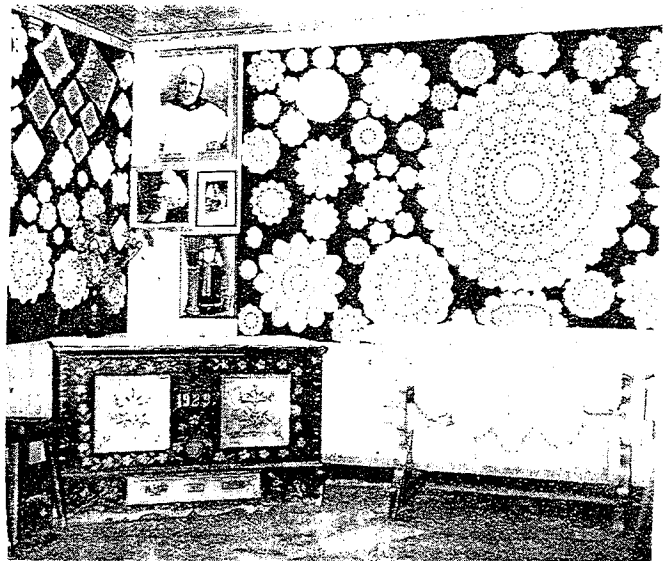

IZBA REGIONALNA GWARKÓW W KONIAKOWIE

Obecnie kustoszem muzeum jest synowa Marii Gwarek, Zuzanna Gwarek, która wspólnie z rodziną kontynuuje tradycję. Jak sama mówi "...od młodości wyrosłam w tym, teraz by mi tego brakowało." Jest nadzieja, że zamilowanie do tradycji regionu w rodzinie Gwarków nie zaginie, gdyż wnuczka Sylwia również "hekluje", a mały Bartek lubi tańczyć w rytmie muzyki ludowej.

Na podstawie relacji z p. Z. Gwarek spisała E. Legierska

INFORMACJE SPORTOWE

W zależności od warunków pogodowych, w dniach 13 i 14 lutego planowane są zawody w biegach na nartach:

"Zawody o Istebniański Bruclik" organizowane dla dzieci i dorosłych.

Bliższe informacje obwieszczone będą na plakatach.

KONKURS

Gminny Ośrodek Kultury w Istebnej organizuje

Konkurs Własnej Twórczości Poetyckiej Dzieci i Młodzieży Gminy Istebna o temacie "U nas zima".

I Każdy uczestnik konkursu zobowiązany jest przedstawić dwa utwory poetyckie napisane własnoręcznie. Utwory należy podpisać imieniem i nazwiskiem, podać nazwę szkoły i klasy, do której uczeń uczęszcza. Pisać należy na papierze A-4 językiem literackim lub gwarowym.

II W konkursie udział biorą uczniowie szkół podstawowych w następujących kategoriach wiekowych -13 - 15 lat i 15 -19

III Najlepsze prace nadesłane na konkurs zostaną nagrodzone atrakcyjnymi nagrodami książkowymi oraz zamieszczone w naszej gazecie.

IV Prace należy nadsyłać : do 15.02.1993r. na adres

Gminny Ośrodek Kultury
43-470 Istebna

Zapraszamy do licznego udziału!

— * —

Alojzy Polok
"Jest taki kraj" (fragment)

Czy wiesz, że jest taki miyjsco
na świecie, kany sie grón z grónym
schodzi, a wody bieróm swe początki.

Czy wiysz, że jest taki kraj na
świecie co z wóni smreków chodzi,
i swoje mo porządky ?

Czy wiysz, jacy tam ludzie ?
Biydni a jacy bogaci !
I czy wiysz wreszcie, pytom sie tebie,
co słowo Górol znaczy ?

Chcesz poznać porządky, przyjdz
w nasze stróny, kany jaworów szczyty
sie rozbijajóm, na lepki glinie,
lebo na skały.

Przyjdz a poczujesz skowronka spiwani
kiedy swe bojtki ówierko nad nami.
I uwidziś jako wiater kolybie jedlo-
we czopy, i spuścisz sie potym w doli-
nym z grapy.

I uznós, że tam wśród lasów wóni,
i w potężnych łapskach gróni -
jest ci nejlepi ...



W odpowiedzi na apel naszej gazety o współpracę otrzymaliśmy pismo Macierzy Ziemi Cieszyńskiej - Towarzystwa Miłośników Regionu Istebniańskiego Koła Istebna, które przekazało informację, że przy Kole Istebna działają następujące sekcje :

1. Macierz Ziemi Cieszyńskiej - Towarzystwo Miłośników Regionu Koło Istebna - Karol Szmek Istebna 121, Maria Wałach Andziołówka,
 2. Klub Literacki im. Jerzego Probosza w Istebnej - Karol Szmek i inni,
 3. Sekcja Plastyczna przy Kole Macierzy - Tadeusz Rucki Koniaków 662,
 4. Sekcja Ekologiczna przy Kole ZMC-TMR w Istebnej - mgr Bogumiła Szymańska, Istebna Andziołówka lub SP 1 Jaworzynka
 5. Stowarzyszenie Ofiar Wojny, Koło Terenowe Istebna - Karol Szmek Istebna 121,
 6. Towarzystwo Emerytów i Rencistów w Gminie Istebna - mgr inż Nakielny, Andziołówka tel 102 i Karol Szmek,
- Informację powyższą przekazał pan Karol Szmek Istebna 121.

◀ ZAPRASZAMY DO ZWIEDZENIA ▶

I S T E B N A

- Kościół parafialny z 1794 r.
- Kościół ewangelicko-augsburski z 1930 r.
- Kościółek drewniany Istebna-Stecówka góralski styl z 1956 r.
- Kościółek drewniany Istebna-Kubalonka XVIII-wieczne budownictwo drewniane
- Izba regionalna Jana Kawuloka czynna codziennie
- Pracownia artysty Jana Wałacha Istebna - Andziołówka - do zwiedzania po uzgodnieniu z kustoszem p.B.Wałach



Jan Wałach

Wnętrze kurnej chaty — drzeworyt

- Pracownia rodziny Konarzewskich Istebna-Bucznik tel.68
 - Pracownia rzeźbiarska T. Procnera Istebna-Połom - czynna codziennie
- ### K O N I A K Ó W
- Kościół pod wezw. św. Bartłomieja z 1901r
 - Izba pamięci M. Gwarek - czynna codziennie tel.23
 - Izba regionalna w sali OSP tel.29
 - Wystawa ludowa - koronka, rzeźba u P. Kamieniarz - czynna codziennie
 - Wystawa sztuki nieprofesjonalnej twórców ludowych u T. Ruckiego
 - Pracownia rzeźbiarska Jama Krężeloka - czynna codziennie
- ### J A W O R Z Y N K A
- Pracownia rzeźbiarska Jana Bojki - czynna codziennie

	Redaguje zespół w składzie: Krzyszyna Rucka, Anna Polok, Wanda Suchodolska - Paszko, Elżbieta Legierska.
Układ graficzny i druk ksero - Andrzej Łaszewski Urząd Gminy Istebna	
Materiały, na podstawie których opracowano informacje znajdują się w Urzędzie Gminy.	